盛京時報 晚刊 五月一日發行

美益趨向參戰之途 或意外早日實現
英國資材缺乏忍耐難於持久

【華盛頓卅日電】由於武器貸與案成立、而忽視中立法詹森法之美國政府、遂藉以哨戒之名、而拋棄不介入戰鬪區域之鐵則、羅斯福大總統所擬護送商船者、爲對商船護送之發砲也、

蓋該氏曾於兩月前、親自公言謂『發砲便有戰爭之意味、尚未被國民忘卻、大總統最近每與記者會見時、聲言內容、頗爲強硬、頓便國民視聽集中於大西洋問題、致國民亦漸已不拘泥於『哨戒』與『護送』之區別、並且政府一部方面、以爲德國深惟刺戟美國之輿論、故對美國可不發砲、而樂觀羅總統外交爲足以牽制德國、惟恐其過於樂觀耳、若德國發砲之際、則羅大總統、已無親自導似美國輿論之必要、德國既然刺激美國輿論、則美國亦可當然參戰此等事實在大總統所預料之中、然則美國參戰、恐或意外早日實現故德國態度、雖爲愼重、但美國如踏欲折之木、勢頗危險、故亦頗有參戰之可能、且問題又爲英本國不知無美國之物資供給、能耐至何時與忍耐德國之攻擊至何地、據當地英國方面力言、最低限度、英國不能於今年中降伏等、惟莪所謂『今年中』便証明資材相當缺乏云、

派飛行士入英
遠東有事亦需增援

【華盛頓三十日電】美國陸軍省爲研究近代的空中戰之航空技術及裝備、近有以相當多數之青年飛行士向英國派遣之模樣、陸軍省當局談如次、向英國派遣之飛行士大部分爲尉官、若干名將校業已派遣、更研究近以多數飛行士於英國追擊機部隊及爆擊機部隊等直接配屬中、對於新嘉坡之防備戰、美國無派增援部隊之意、又鮑巴姆遠東軍司令官、日前對菲島記者團、稱南太平洋之作戰、絕對必要美國增援、美國陸軍當局對於美國海軍是否担當遠東防衛、則避免言明、僅謂迄荷印受侵略之場合、不惜迄最後防戰云、

英國對美請求 供給扣留外船

【華盛頓卅日電】威爾士國務次官、本諸二十六日美洲經濟財政諮問委員會之決議、對于美洲各國、曾加以勸告、謂目下美國徵用於美洲諸國碇泊中之百六十隻以上之外國船、定皆受德國攻擊、已明確德國之方針、

船舶、蓋爲促進西半球之平和安全者也等語、關英國並美洲等二十一國近將締結此等協定、並將過剩船舶讓與英國、關於傭船事意見已然一致、關於此種事實、當地消息靈通者則謂向來英國方面、對于美洲諸國押留之船舶、如以敵國船捕獲時、蓋堅持鹵獲敵船之態度、但最近美洲各國已押收於其諸港碇泊中之外船、並爲相互增進平和安全起見、頗有變爲承認使用權利之意向、又哈里法克斯英大使、及蘇爾達使節、二十九日會訪威爾士國務次官、關于押留船舶問題、實行種種懇談、而哈里法克斯大使

美已實行水域哨戒

【華盛頓三十日電】羅斯福大總統之哨戒水域擴張聲明之後、斯達克作戰部長、又於二十九日聲明美海軍、於距海岸二千浬之水域上實施哨戒中之旨、與各方面頗大衝擊、消息方面三十日亦謂美海軍已任自氷洲至格林蘭之水域哨戒如左、

美國海軍艦艇哨戒爆擊機並積載航空母艦之飛行機、過去以來已對於亘自氷洲至格林蘭海岸附近之大西洋上航路哨戒、負起重要任務、尤其以飛行機之擴大水域、非常獲得效果、若更在擴大、則恐商船護送等將不成問題云、

美艦航入交戰水域 德決加以攻擊
情報部長表明强硬之決意

【柏林一日電】德意志外務部許密特情報部長、三十日在會見記者團席上、對於美國羅大統關於美國艦艇哨戒水域擴大之發言、表明强硬決意如左、

美國艦艇哨戒水域問題、今更不能成爲政治問題矣、德國政府、已發表明確宣言、

德國對於美國宣言之交戰水域、認爲他國未之承認、無加何等考慮之必要、關聯此問題、

希特勒總統數次聲明、凡入交戰水域之船

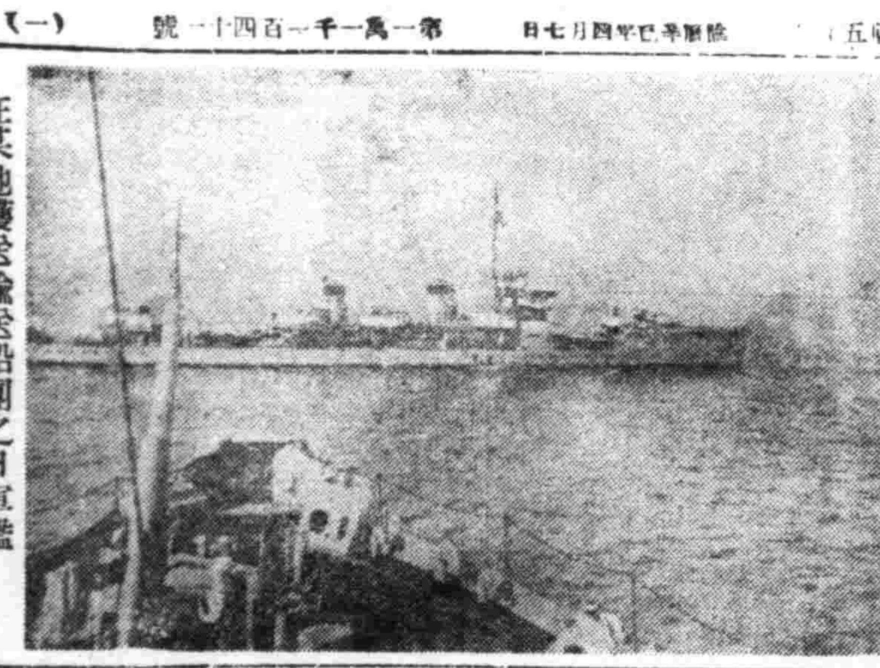

在某地護送輸送船團之日軍艦

難掩戰敗之羞
辯稱英軍安然撤退
英首相在下院掩耳盜鈴語

【倫敦一日電】賈齊爾首相、三十日於下院、闢於英帝國軍在希臘撤退之答辯要旨如左、

一、迄迫於撤退必要之最後瞬間、於希臘上陸之英帝國軍兵力約六萬五千名、其中有新西蘭軍及澳洲軍各一個師團、今此六萬名之中、已有四萬五千名安然撤退、且我空軍由於優勢之敵空軍攻擊、不得不以最適切之撤退掩護自空軍基地撤退、而活躍過爲一部分、故此撤退、可謂爲驚異的成功、

一、陸上戰之主要戰鬪、遂行於奧林波斯、與格雷貝那周圍、並台爾波匹雷山峯、我軍約有三千死傷者、

一、關於四萬五千名英帝國軍、是否安然撤退至目的地之質問、余頗自信而當撤退之際、雖未攜出重量之兵器、惟自下德軍、並未感及此種兵器之不足想恐不至逆用之云、

德軍突在芬蘭上陸
即向東北方門比利進發

【莫斯科三十日電】據三十日共產黨機關報普勞達報載可靠情報云、裝備戰車及大砲之萬二千德軍部隊、廿六日乘四隻輸送船、於芬蘭西南方珠爾科港上陸廿七日向該地、東北方約百五十公里處之門比利(丹米爾佛倫斯)進發、當地德人方面亦確認此事實、並謂此乃基於與芬蘭政府之協定者、蓋曾有數回德軍部隊經芬蘭赴挪威、此次德軍部隊之假道芬蘭亦其正規行動之一部云、於外國方面盛傳、德蘇離間說之日下、普勞達報之今載此說、各方面異常關心、

美國船員罷工
歐美交通形成隔絕

【紐約三十日電】上月二十六日向里斯本出帆之際、因所勃發之CIO系機關士組合罷業、而停止出港之美國輸出航路會社之西波內號之罷業、爾後益形擴大竟到達歐美之唯一美國汽船會社美國輸出航路會社貨物船二十四隻之全船員罷業、因此預定二十八日出港之貨物船、艾克斯米尼號斯達號艾克森西奧爾號之二隻預定二十九日出帆之里斯本行客船艾克寒達號亦未出港、而埠頭岸壁擊有CIO監視員所監視之空船、罷工原因、爲船員以大西洋之航行危險增大理由、要求增額、戰時津貼、被社側拒絕、今迄上月三十日海員勞働局亦謀勞資双方之調停、今將見解決、總而言之、美國輸出航路會社、乃具有戰時連繫歐洲之門戶里斯本與美洲大陸之唯一客船之會社、由於罷工之情勢演進、除飛機外、歐美兩大陸之交通、將完全遮斷、於里斯本待機之多數歐洲避難民、固不待論、美洲之渡歐者、亦完全停足故其成行令人非常注目云、

日華提攜彌固
冀東治安移交中國

【北京三十日電】選拔華北優秀青年刻正訓練中之治安軍、最近以其實力向上甚爲顯著、華北日華兩軍當局協議之結果、決定以大日本軍司令官及治安總署督辦兼華北綏靖軍總司令齊燮元將軍之名義於五月一日發下布告、以治安軍代皇軍、移駐於冀東地區之一部、前則治安軍遂挺立於踴躍共同防衛之第一線矣、

佈告

大日本軍本諸日華條約之精神、及共同防衛之趣旨、治安軍相謀者即爾今冀東道一部之警備、當由治安軍擔負其責任、按此次雖爲囑矢、但該軍自建軍以來、頗爲華北民衆所期望、該軍蓋以排共爲目的、以此爲鄉土保衛之任務、練成精强之軍隊、與日本軍毫無差異、且當互相提携、徹底攻擊共產軍、是以凡治安軍擔當地區及周邊一帶之官民、對於該同軍唯宜信賴之、而堅持軍官民一體之協調精神邁進勤共建設之大道、以作華北全域之模範、而期先進治安縣之確立也、

大日本軍司令官又對此華北軍發表如左、報道部長談、

自五月一日起、由治安軍担負冀東道區一部之警備、此蓋本諸日華條約之精神、及共同防共之趣旨者也、故殊値慶賀、大凡華北之治安建設、均當以中國側軍官民之自主的努力工作、及對此之皇軍武力的支援實行、本此意義、則此次治安軍之警備地區擔任、於華北之治安確立上、實一劃期的躍進也、治安軍自建軍以來、雖爲時極短、但已獲得適宜之指導、且兵力之精强及軍紀之嚴正、足供共同保衛以一大寄託、故余深信其爲華北民衆之軍隊、必能盡民衆保護之重任、皇軍於警備交換措置告畢後、對于該地區及共周邊之治安、仍抱極大之關心、如有必要時、當立即與治安軍協力、對于擾亂治安者、常備武力、以作相當之準備、以此次警備之交替、日華提携當更見緊密、邁進剿共樂土建設之一途、而明朗華北實現之日、爲時必不在遠矣、

在廣東甲子港
日軍奇襲上陸成功

【東地一日電】一日華南軍報道部發表、日軍之有力一部、於海軍部隊協力之下、一日未明奇襲廣東省東部海岸甲子港方面上陸成功云、

爲敵密輸經路

【廣東一日電】甲子港、與三月下旬日軍占領之廣東省潮陽與陸豐、適成對峙三角形頂點之地位、爲廣東省東南岸地帶殘存細泡的密輸經路、蓋自陸豐海豐及潮湯陷落而後、利敵物資之輸送、漸形活潑云、

德意兩外相
電謝祝戰捷

【東京三十日電】對於盟邦德意兩軍、於南斜拉夫及希臘戰線已收得赫赫之戰果、松岡外相、於二十四日曾致祝電於里賓特洛甫德外相、及齊亞諾意外相、因齊亞諾外相亦於二十六日拍懇切之謝電於松岡外相及三十日里賓特洛甫德外相亦答電謂表示謝意同時且披瀝樞軸前途之確信云、

公民教育基礎
壯丁檢查成績極佳
城戶兵事科長談述成果偉大

第一回國兵檢查後、前於廿五日經全滿各地徵兵署嚴選、已確定入營壯丁、目下爲備六月一日之初次國兵入營、各省兵事處辦理壯丁集合收容及輸送斡旋諸準備、極形忙碌、治安部兵事科長城戶少將、三十日午後在治安部談國兵檢查之偉大成果如次、

事爲初次、本甚担心其成果、但由於關係者全體之努力及官民之協力、收穫意想之外好結果、實仰承皇帝陛下御仁威所致深爲銘感、其間宮田前兵事科長、高塲民生部事務官業爲國兵法獻身之諸先輩的尊貴遺功、大不可忘檢查結果亘体位學力等詳細內容、約在今秋十月頃發表國兵檢查、不僅爲完成還優良國民中堅分子爲國兵而育成之本來大目的、亦民籍法實施之準備、培養一致奉公精神之公民教育也、亦直接官吏與庶民接觸機構、有行政力、滲透與下意上達之機會、以檢查場之情形與日本比較就尙在教育期之壯丁觀之、体格素質良好者多疾病以沙眼最多、不良病症絕少至於一般多爲胸圍扁平、脊椎灣曲、駝背等文化人的退化、都會及都會附近農村之榮養不如山村、腹地農村、壯丁体格等、爲今後大須研究之問題也、

呂駐華大使歸國

駐中華民國我大使呂榮寰、爲出席今日之宣詔記念式典、已乘一日午前十一時五十分抵新京之列車歸國、該大使擬於新京逗留凡二星期間、於外交事務、當與外務局及關係各機關商議後、再行歸任云、

遂行科學動員
部門 亘各種職能組分會

協和會中央本部、依職場分會指導方針再檢討之結果、爲圖職能動員之完遂、決定組織重要職能部門之分會、其第一着手者、爲近結成科學技術者分會、蓋科學技術者中堅層已醞釀分會結成之機運、與中央本部協議後、樹科學技術者分會要綱案、大體已有概念、技術部門另一逐次結成準備會、因定於五月三日開農林畜產關係技術者、四日開保健關係技術者、七日開電氣關係技術者之協議會於中央本部、設各技術者分會結成準備委員、此技術者分會、按產業部門以整單位組織分會、省設省聯合會中央設中央聯合會、此等各產業部門橫的連絡由縣省中央聯合會担當、此外各學術部門更分設學術研究部云、

十一地區本部 均於本月改組

和會爲期二位一體制徹底、將方記十一地區本部自五月一日順次改組爲縣市、旗、本部、分別任命本部事務長、組之十一地區本部如左、撫順、本溪、鐵嶺、四平街、遼陽吉林、龍江、錦州、阜新、安東、佳木斯、

建國十年祝典委會
委員幹事人選決定

關于建國十周年祝典委員會之委員長一名、副委員長二名、參與四名、委員四九名、幹事長一名、幹事三七名等、已於四月十九日、發令委囑如左、又對于日本側之滿洲國關係者或深知滿洲國民間事情者亦當決定爲委員或幹事、

△委員長=國務總理大臣張景惠、△副委員長=國務院總務長官武部六藏、同滿洲帝國協和會中央本部長三宅光治、△參與尙書府大臣袁金鎧、同宮內府大臣熙洽、同參議府議長臧式毅、同祭祀府總裁橋本虎之助、△委員 參議府參議于芷山、以上四十九名、△幹事長總務廳次長建國十周年事務局長王允卿、△幹事三十七名、

于大臣已歸京
完畢訪日致謝使命
發表讚歎日本感想

訪日中之于治安部大臣、已乘三十日之『望』號列車歸任、安抵大臣公館後、對于此次訪問日本之感想、會談話如左、

余之訪日、殆已三次、即昭和七年及十一年與此次也最初訪日時、頗有身臨海外之感、但此次則以知己甚多、故所懷心情、猶如歸還新京者然、此次訪日之目的、蓋爲視察長期戰下日本精神之眞髓、及軍事各種施設、並爲後國民之眞相者也、參拜伊勢及還原兩神宮、及宮島霧島神社等日本肇國之聖蹟後、對于日本精神、深遠及悠久、深爲感慨、無敵日軍之軍事各種設施、剋正竭力整備中、凡此種之實令余驚嘆不迭、因想及我國、亦當趁此將肖行第二建軍新國兵入營之良機、本諸日滿共同防衛之本義、積極整備精强國軍練成之種種設施也、此外余對于戰時日本銃後國民之一億一心職域奉公意志之堅固、實極感佩云云、(圖爲于大臣)

希軍事內閣
在雅典成立

【柏林三十日電】希臘作戰事實上已終了、蘇羅尼迦、雅典各地事態之推移、冷靜判斷之、對新秩序建設協力之機運漸次濃厚、雅典已以柯拉克寇爾將軍爲首、成立軍事內閣、該將軍爲希臘軍最高首腦、曩於希臘軍降服之際、早知抗戰之無意義、乃率先與德意側交涉之、有力者新內閣均爲軍部出身之閣僚、於和平救國之標語下、決與德意提携、向戰後之困難打開邁進、新首相於二十九日經無電對國民呼籲如左、

國王高爾基奧斯二世赴克烈達島逃避、於雅典陷落之今日、繼續抗戰在希臘實無意味、希臘國民須對眼前之嚴然事實直視、當知我等必要强力而有權威之政府、余之於希臘軍諸將官同意下、結成新內閣者、亦以此也、

蘇羅交換武器 協定正式成立

【布加列斯特三十日電】前此於二月二十六日蘇聯與羅馬尼亞締結之武器交換爲清算協定、批准書已於二十九日交換因表該協定正式成立之意云、

晚刊一大張

金鶴ポマード
生髮蠟

諸位男性 諸位女性 助長青春
健美的榮養髮蠟

本品不止單具整髮効能、確配有卓越的養毛素、可以說是最合理想的優良髮蠟金鶴牌髮蠟、乃以毛髮榮養脂物中濃度最高之椿油爲原料、更因生毛素荷烈新鐵林之滲透作用、得以發揮生毛的促進効能確爲根據化學原則製成的整髮妙品

香氣濃厚 品質極精良
着色輝煌 光澤而不俗
不粘不流 洗脫更容易
含養毛劑 可列思鐵林

本舖 株式會社 野村商店

應付國防農產需要
確立馬增產方策
注主力於飼育地帶之生產化

滿洲馬匹增產之必要、於國防上固不待論、即由於農產物增產之見地、亦爲頗緊急者、故以馬政局爲中心、努力於增產改良、且徒有廣大之牧野與肥沃之園地、而平均八陌只飼馬一頭、低下成績之現狀、頗令人寒心、是以增產改良爲各方面所最要望者、且爲滿洲國唯一馬產地而知名之蒙古地帶、由於長年放牧、牧野之荒廢、可謂呈飽和狀態之見狀、故必須確立何等增產方針、馬政局爲樹立馬匹增產之基本方策、由道義的馬產轉至經濟的馬產方向、注主力於飼育地帶之生產化、關於當面之產增方針、樹立左記諸方策、以謀馬匹之急速增產、

一、馬政計畫之重點、乃鑑於滿洲特殊性、由道義的馬產、轉向經濟的馬產、並將從來不事生產只行飼育之南滿及其他地區、導向生產化方面、以謀自給自足化、而使與開拓農產物增產併行、俾得普及化、

一、謀促進由蒙疆內地及諸外國之輸入、並謀導入日本內地之牧場經營者、講求使於省旗經營牧場之方途、

一、合作社謀畜產部門之充實擴大、對一般農民放欵、以釀成一般農民之馬匹增產機運、同時對馬匹購入育成、考慮低利資金之融通

一、於馬產地帶、分數處建設驛遞場鑿牧養水井戶、以謀牧道之更新、及防遏滅產、一方並期助長牧畜業之保護、

一、將現在兩處馬廠擴大、以資優良馬之普及發達、一方謀一層強化提高馬匹價格之方針、使周知馬匹生產之有益、

今後一齊努力、可爲世界第一無疑也、

滿洲具備馬產國條件 望全國官民協力增產
遊佐局長談

爲『無言戰士』或在戰場、或於開拓、或對農產物增產完成天職之馬之增產、世界各國關於平戰兩時、莫不積極努力、況於成吉思汗之往昔、即以最優秀馬產國聞名世界之蒙古、滿洲馬、其忍耐力與其強靭性、實非他類可比、惜經歷代使用者無理解與酷使致性能低下、由現在之馬東馬觀之、即可知矣、依國防資源及東亞大問題之農業物增產言之、畜力之增大、實爲緊要、滿洲馬產之改良增殖、實最大問題、司滿洲馬產行政之馬政局、爲馬之愛護者之遊佐局長以下、正力謀馬之改良增產、於愛馬日當前之今日、遊佐局長強調謂『足當世界馬產國』之滿洲馬產優秀性、並披瀝其確信云、

蒙古馬大體皆佳、現在亦可謂爲世界第一主要馬大部分爲蒙古馬之改良、實優秀馬種、今後漸次改良、當更能進步、但需相當經費、馬廐、驛停、牧用鑿井、一皆需經費、牧良馬之牧買、亦必須增强、去年買滿洲馬卅頭、其增產實較耕地卅頃、收益爲多、願其改良增殖、普及同馬即農產物之增產、在勞力上、利益尤多、對有畜農產獎勵、更當努力、日本僅於三十年、收現在之成績、在滿洲謀其五代改良、最少需五十年、然而彼時必爲世界第一之大馬產國矣、此肥沃廣大之地域、飼料豐富之滿洲國、現在情況如此、良可慨也由生產地購來飼養之廢馬、終不能增殖、飼育地帶之生產化、爲絕對必要、願對此方面傾注主力要之、對於馬之知識宜多滿洲即備馬產國之條件、果

馬政局發表 愛馬標語當選者

馬政局於『愛馬日』以前、已開招募集『愛馬標語』、除滿洲國內外、其他尙有自關東州及日本內地等地寄到之應募作品、總數已達一萬三千件之夥、經嚴選之結果、發表當選者如左、

△一等（無合格者）

△二等（三人）二十圓『開拓滿蒙愛馬上乘』愛知縣今伊勢村 八木茂

『躍進滿洲愛馬主力』小梨縣落合村 笠井常資

『一家愛馬、一家幸福、家家愛馬、興亞無阻』、瓦房店稅關分館 劉德申

△三等（三名）十圓

『深愛建强的馬』千葉縣柏町森成章之助

『無言之馬勞別可愛』鐵嶺市橋立町 佐藤涼子

『人人愛馬、振興東亞、戶戶養馬、强國富家』、新京東五條通通記 齊張春

吉林市緯品街 許麗澤

△佳作（五名）五圓

兩警察署同獲巨盜 足寒匪膽
打家刼舍之巨匪於搜查中落網

際此防犯宣傳期中、北市場警察署、甚於徹底肅清境內不良份子起見、署下警勵備極活躍、成績顯著、於月之卅日午后一句半鐘、龜山警尉補率同刑事單世忠、張明俊二人、在大西關一段一九五號附近、執行搜查勤務中、得獲巨匪魁首、報號古林者、立時逮捕至署、茲將捕獲之經過、誌之如次

於四月卅日午後二句鐘、北市場警察署龜山警尉補携同刑事張明俊、單世忠、於大西關一段一九五號附近一帶、執行勤務搜查之中、突發現一舉動可疑之徒、當即趨前盤詰、該徒言語支離、乃予以逮捕、至署經嚴訊之下始據實供出、本名康少貴、現年卅五歲、係山東諸縣古城村人氏、現無職業、居無定所、於大同元年在奉天省下鐵嶺一帶、率匪徒百餘名作綠林生涯、報號古林、當康德四年四月間、因厭倦綠林生活、乃解散部下、潛跡本市、所携槍支、均掩埋於渾河十里碼頭南側沙堆中、訊後龜山警尉補等、携同該犯至其藏槍之所、將三八式長槍三支、子彈計八十二粒、悉數起出、基此足證其犯罪之事情、刻正繼續審訊之中、龜山警尉補等、於搜查中獲此巨寇、足証素日忠於職責、警察局側或將有以獎勵云、（圖即巨匪康少貴）

棒匪結黨橫行市內 被警官一網打盡

自去年十月以來、北關區管內及其他各處、頗不安寧、前曾有棍棒强盜八名、爲皇姑署一網打盡茲誌其經過於左、

即四月十五日皇姑區瓦當街瓦子窰無業者姜志成（三三）、以其不適身分之生活、頗爲皇姑署德警補所注意、及二十三日不料姜某竟前往自首、謂於市內各處所幹强盜事件、殆已二十餘次、該署以姜之自首、即日復檢舉同犯居無定所之無業遊民汪倉（二八）及姜志田（三〇）、至二十五日、復行逮捕居無定所之無業者姜志池（二五）及李延泰（三〇）於海龍縣山代鎮又至二十八日、遂於海龍縣朝陽鎮、捕獲首魁邢慶文（三八）此等强盜團、皆持棍棒、或開刃之刀、於市內各處搶劫凡二十餘次、最近尙于四月八日午前三時三十分許、闖入皇姑區大平街二段野菜雜貨商三號商店、當即脅迫家人、強奪現欵六十七圓及衣類十餘件（約七〇〇圓）而去、杳其於各處獲得之總贓、爲數已達數萬圓之巨云、

青少年團統監部 明日舉行開設式

爲對處現下時局、必須確立吾國青少年運動之强力體制、是以過去以來準備中之奉天市青少年團統監部開設式、擇於二日宣詔紀念日之佳日、午前十時、在萩町記念會館舉行云、

同德厚布廠失竊 損失約三千餘元

市內小北街三段七十六號同德厚布工廠、執事人張子善、於昨日（一日）午前六時廿分許、發覺後牆被賊人挖穴一處、同時屋內之湖縐地子六十疋、與青花旗四疋、皆被竊走、於是急赴小北門派出所報告、事後猜測賊人侵入時間、約在夜間十二時、同時屋中有櫃伙趙國朋等三人、均已入睡、固不知賊人之潛入、總計損失約三千元以上云、

各地氣溫
（一日正午・印零下）

奉天	二二度	陰
新京	一八度	陰
大連	二一度	微陰
哈爾濱	一三度	陰
齊齊哈爾	一七度	快晴
海拉爾	九度	晴
黑河	一八度	陰
牡丹江	一六度	陰
延吉	一一度	陰
承德	二二度	陰
通化	一八度	陰
安東	一七度	微陰
錦縣	一八度	陰
通遼	｜	｜
張家口	一五度	陰
天津	｜	｜
上海	二五度	快晴
東京	一九度	微陰

謀官吏生活明朗化 積極增强福祉設施

總務廳人事處福祉科、爲謀全滿卅餘萬公吏及一般俸給生活者之生活、豐富明朗、努力作種種福祉設施、其主要者、如（一）恩給積立金之運營、（二）委任官以下之共同濟制度活用、（三）代用官舍其他住宅施設（四）官吏會館及休養所設置經營、（五）邊境地帶之慰問、（六）殉職公務員遺家族之育英資金供給、（七）以官吏消費組合謀日常生活合理化等、範圍非常廣泛、恩給積立金、已達八百萬圓、住宅方面、借房產會社、作代用官舍、官吏會館、休養所等之增設與新設、約一千萬圓之共濟資金、向官消組合融通、作生活必需品之配給、併爲統制經濟途之一助、邊境地方挺身奮鬪之官公吏職員家族慰問、昨年以三萬圓之預算、派四班慰問演藝、今年亦自五月中旬、得滿藝協力、作同樣慰問、此外更時以雜誌首書機牧普等、寄贈僻地、供修養娛樂、予定今冬配布滑雪用具三百、今後以千組、按三年計畫配給、又育英資金、康德六年十二月以勅令實施、現在浴此恩典之男女學生達十六名、愛媛縣松山市清水町一五五植岡江子等之感謝狀十數通已寄至人事處、其辦法爲迄中等學校、支給教科書制服學用品費及全部學費、迄專門校、或大學者、借與寄宿舍交通費等、卒業後、於就學年限之三倍一期間、月賦償還、其人任滿洲國官吏、服務三年時、即免除償還、

促進大豆增產 新設置競收會制度 對優秀者授予大臣賞

政府謀大豆之增產、除新設原種圃外、並謀大豆根瘤菌之獲取等之技術改良、一方根據增產出荷新方針、關於合作社之春耕資金放欵、使對大豆之耕種、優先貸出、對大豆之增產、深加努力、而興農部亦爲期更深一層增產以助長農民之大豆耕種意味、自本年度起、新設大豆競收會制度、對大豆收穫優秀者、授與大臣賞、關於其具體的措置並預算、已開始審議、至於競作會制度、已自前年、對米、小麥實施、曾收莫大効果、故今對大豆又設該制度、則對大豆耕種之關心頗爲相當軒昂之期待云

募集推薦
本報創刊卅五週年紀念事業第一次紀念行事
滿洲卅五景參考

千山
長白發祥龍泉擅勝 千峰拔地萬笏朝天

千山 距遼陽城南六十里奇峰叢崒、峭壁巉峨、上有祖越、龍泉香巖、中會、大安五寺、蓮花、月芽、獅子、彌勒、淨瓶、鉢盂、海螺、瓊松菴、上夾、下夾、筆架等峯、臥象、獻寶、鵓鴿三台、太極、煉魔鵰、三石、石佛、片石、花巖三巖、振衣岡、松石屏、羅漢洞、石洞、玉皇閣、萬佛閣、灌纓泉、松門双井、西湖井、歇涼台、仙人台、仙人奕棋、石秤諸勝蹟（盛京通誌山川）

吾人過南滿鐵路、東經海城北或遼陽南、東望見雲氣嵐光、綽約隱於碧空、漸近、羣峯起伏、崇山峻嶺、羅列眼底、則千山是也、考千山、古稱千華山、又稱積翠、舊名千朵蓮華山、千山乃其簡稱、遠出崑崙、近屬長白、毓秀鍾靈、仙關勝蹟、諸峯分羅若拱、羣山圍繞似環、峯巒峥嵘、山徑迂曲、懸崖奇松遍地、險岩怪石塞途、谷底幽深、花香鳥語、層巒嶇路、碍道羊腸、千峯萬笏、拔地朝天、四時往遊、各盡其妙、近年交通便利、山道整齊、儼然國立大公園、遼陽縣當局、每年春穫秋初、舉行祈禱大會二次、或在龍泉寺、或在無量觀、因此益引起全國遊人之注目也、

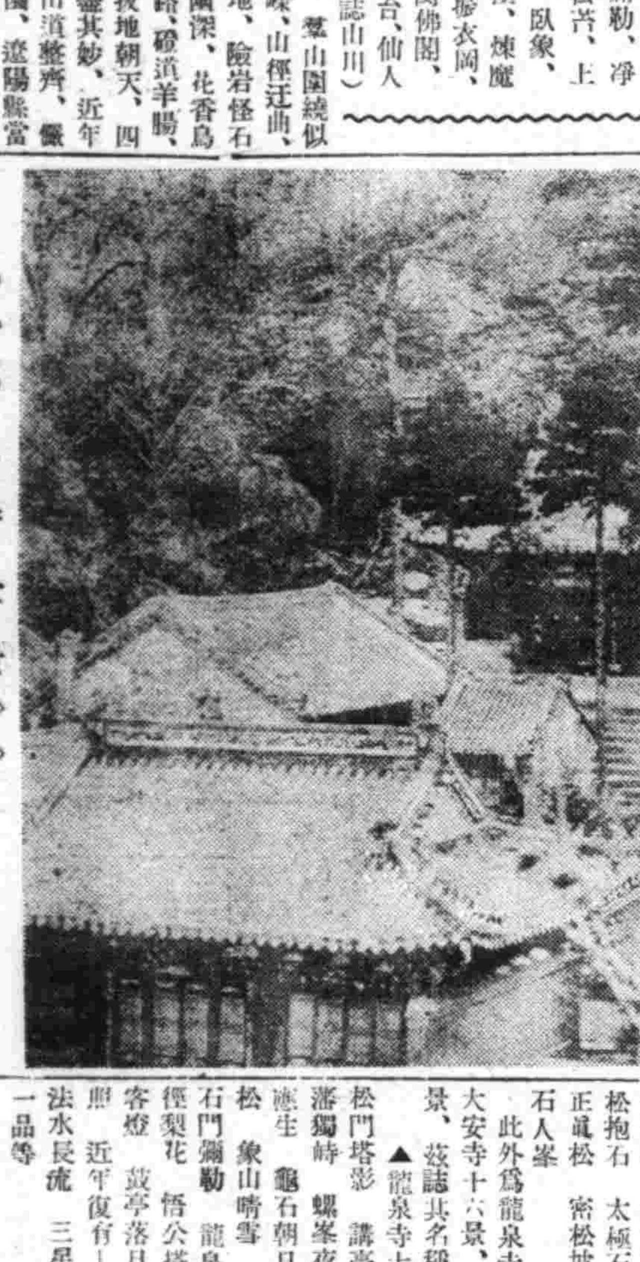

◇◇龍泉寺全景◇◇

寺廟

遼陽縣誌列入者計五大寺、八庵、九宮、十二觀、然實際較多、惟風景古蹟、以此等處爲最、現存在者約爲

▲五大禪林

祖越寺、龍泉寺、大安寺、香巖寺、中會寺

▲道院

無量觀 圓通觀 青雲觀
庵觀 慈祥觀 鳳朝觀 普
双龍觀 保珍觀 三清觀
洪谷庵 南泉庵 木魚庵
五龍宮 龍泉庵 朝陽宮
太安宮 泰和宮 東極宮
斗姥宮 聖仙宮 西映宮
佛爺洞 玄眞觀 聖清宮

古蹟名勝

上列各寺廟、皆爲千山中最著名者、古蹟風景、觸目即是、就中古蹟、計有

五佛頂 龍泉 矩松（又名歪脖松） 石佛臺
槐抱松 獅子石 象頭崖
羅漢洞 蟠龍松 觀音洞
嵌松崖 掃箒松 如體泉
玉泉閣 觀音閣 伴雲庵
三十三天 振衣岡 萬年松
八步緊 羅漢洞 獅子峯
臥象峰 臥虎峰 猪首峰
蝦蟆峰 海螺峯 芙蓉峯
聚仙峯 無根石 玲瓏塔
松抱石 太極石 石龜松
正眞松 密松坡 松栢侶
石人峯

此外爲龍泉寺十六景、大安寺十六景、香巖寺十景、茲誌共名稱如下、

▲龍泉寺十六景

松門塔影 講臺松風 屏瀠獨峙 螺峯夜月 吐符瀍生 龜石朝日 蟠石龍松 象山晴雪 獅吼鐘聲 石門彌勒 龍泉演梵 石僊梨花 悟公搭浣 西閣客燈 鼓亭落日 萬松主照 近年復有＝龍泉洞天 法水長流 三星石 洞天一品等

△大安寺十六景

保泰浮青 唐櫻擁翠 双爐暮靄 懸崖飲馬 蒲町峰排闥（金剛鎖地 通明長春 西閣凌雲 石棚臥 夕照 碧桃獻壽 佛手擎虎 窓 鐘樓遠眺 石洞藏雲 寶塔迎風 疊雲捧印 香

筆架山 仙人嘹 綿繡坡 仙人臺 鸚哥石 煉魔石 夾峯

△香巖寺十景

老祖洞 雪庵塔 盤龍松

△全山通傳共有四十八景

峻嶺 奇峯 疊嶂 重巒
丹崖 青壁 涉澗 巉巖
殿 閣 樓 臺 屹 峭
岫 嶼 怪石 奇松 古洞
淸泉 石佛 寶塔
曲路 淸溪 長松 夾道
石梯 松梯 石門 石砌
蒼松 翠柏 怪禽 異鳥
翰徑 蒼苔 異草 奇花
茅舍 幽齋

又半實半虛八景

水流 山峙 泉漱 松濤
鳥鳴 花放 雲氣 嵐光

全山風景、大約上列等處、關於每一古蹟奇特點及其考証、限於篇幅姑不贅述（日內在本報神皋雜俎欄詳爲介紹）、茲將其遊山交通路線列下、以便於往遊者、

▲鞍山、立山＝由此兩地均有巴斯車直通七嶺子、廟兒台、而抵無量觀

▲蓮鐵電車＝由鞍山赤城町停留所經大孤山由大孤山徒步往青雲觀祖越寺而達無量觀

▲湯崗子＝由湯崗子乘自動車或馬車經上石橋子而抵大孤山、

治愈經血不調

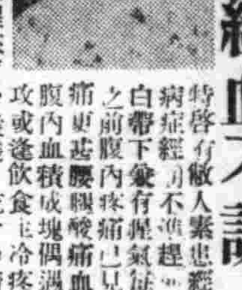

特啓者敝人素患經血不調病症經月不準趕前錯後亦白帶下墜有握氣每到行經之前腹內疼痛已見經血疼痛更甚腰腿酸痛血色不正腹內血積成塊偶遇氣火交攻或逢飲食生冷疼愈加重夜眠夢多而尤好睡醒來渾身發燒口乾舌燥精神恍惚飲食不思心口疼痛思此病症已八年之久屢經診治百藥千方毫無功效幸閱報章得悉鶴春藥店所售安坤丸專治婦女經血不調病症當即購買兩盒服後頗見奏效又繼續購服計前後服藥不及一月家將所有各症完全治愈殊出意料之外嗣介紹同病之盟嫂患經血不止之症每月經血忽斷忽來至三四次顏色不正淋漓不止行經以前腰腿酸痛小腹內病塊觸之跳動稍有動作氣喘心跳飲食無味夜不安眠頭迷眼黑面色蒼黃經過十有餘年耗欵無算並未治愈茲經敝人介紹服安坤丸數盒即奏效所患各症統爲治愈體格強健食物增多而色光潤敝人與盟嫂遂信安坤丸對於婦女各症特有奇驗所費藥資無多功能卓著實令人感佩不置茲將我二人患病情形及治療經過附加敝人像片一枚敬乞刊登報端聊致謝忱該項藥品實爲女界同胞之救星凡患以上病症者速服安坤丸眞有不可思議之效驗安坤丸大盒四十付六元五角小盒二十付四元外埠函購另加郵費兩角該鶴春藥店開設奉天市大西城門外電車道北頭路西便是

鳴謝痔漏治愈

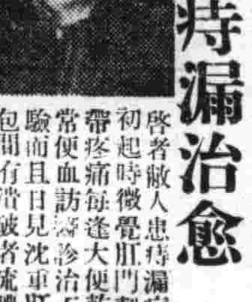

奉天市鐵西區三段一〇九號 鳴謝人 徐玉卿謹啓

啓者敝人患痔漏病甚久初起時微覺肛門刺癢稍帶疼痛每逢大便乾燥時常便血訪醫診治不見效驗而且日見沉重肛門小包間有潰破者流膿滴血因而行路不便坐臥疼痛屢經診治並刀割數次受盡痛苦未見寸效每逢春或因氣火衝心病愈加重凡患痔瘡者盡能知道不必形容自料身罹此病永無斷根希望已經到無可如何之際由敝友介紹大西城門外鶴春藥店所售之滅痔除漏丸經購用試服初服數日之後即覺大便輕爽嗣經續服僅及一月有餘即將以上所說的痛苦完全除掉最難治的惡病從此痊然若失許久不治之症費時未久需欵不多即已痊愈敝人對於鶴春藥店無以爲報援將服藥經過及敝人照片登諸報端敬告患痔漏諸君速購斯藥以免去許多痛苦痔瘡自消幸勿忽視願海內同胞其各注意滅痔除漏丸大盒四十付七元小盒二十付四元外埠函購另加郵費兩角鶴春藥店設在奉天市大西門外電車道北頭路西便是

奉天城南河南村四十五號 鳴謝人 張萬榮謹啓

南滿飜譯學會招生

△本學會爲滿洲最高日語專門研究所
△本學會爲各般語學試驗準備之學府
報名截止 陽曆五月三日隨到隨試
△科班別 午前班 初等 中等 高等科 各前期 午後班 初等 中等 專攻科 各後期 夜間班 初等 中等 高等科 各後期
△嶄新而懇切之教授早有定評
△遠道通學給與乘車割引證定期乘車證
簡章索附郵票四分即寄 電話（二）一七八八番
校址奉天南二經路南頭 轉賬奉天 二八〇九番

雀斑 酒刺特效藥

容貌專治男女面部雀斑酒刺痤疸面皰粗糙皺紋破裂黑重輕無論黃各病即一搽此藥愈藥價一元外埠滙欵郵藥不加寄費 奉天北市場登瀛泉東鄰路北樓房便是 玉德堂藥店

前任奉天地方高等法院審判官
律師 原田英雄
法律事務所
奉天市馬路灣國際公寓三十一號 電話【二】三三四八號

請買滿洲國債吧

股票交易買賣 股票金融擔押
滿洲野村證券株式會社
奉天市大和區加茂町第七號
滿商部外交員 衛懋禮
電話（二）三三三四 三三一八

欲裝載重馬車之福音到啦價低廉經濟耐久負有市民熱望之死膠皮帶出現了

本製作所爲經濟所發明之死膠皮帶現已開始發賣了並有此死膠皮帶有左列特點
1 價格低廉裝璜美麗
2 能長期使用經濟耐久
3 無修補帶氣之苦惱
4 此車之載量高出其他膠皮車數倍
5 倘將膠皮磨滿之時還能更換新帶
倘如大家購之時再議可也
滿蒙東亞製作所總代理店
東亞印火補 膠皮帶修理 荷馬車用品 膠皮製品製作 批發處
野村商事
奉天市瀋陽區大西門外五段三十五號 電話（二）五四八九番

△滿映瑣聞▽

『明星日記』將完成

山內英三導演的『明星日記』、是表現電影生活的喜劇、演員劉恩甲與葉苓兩人、在劇中也是同樣的名目出現、該片業已錄音完了、刻正在洗印中、不久即將全部完成、

『幻夢曲』錄音完了

周曉波編導而由孟虹小姐主演的『幻夢曲』自從由千山拍外景回來以後、便開始錄音、最近錄音已完了云、

『雙姝淚』鏡頭重拍

安龍齋氏編劇、而由水江龍一導演之『双姝淚』、據云、是滿映本年度第二部作品、故在拍製時、極其愼重、其中有數個鏡頭、水江導演認爲不滿意、又行重拍矣、

『家』主人公是老太婆

王則編導的『家』、以其腳本的完善、曾引起各方的注意、該片又係氏之處女作、故一般都極期待該君之成功、這部片子、在編劇上的最大的特點、即與從來電影所不同的、便是主人公却是一位老太婆、從來電影多以小姐、少奶奶作主人公、故一般對該氏之此番創舉、均有好感、而這位女主角便是由慣飾老婆婆張敏小姐担當、料想其演技必能有一番驚人的成績、

世界珍聞及其他

捕匪攝影機與攝影手槍

【捕匪攝影機】爲美國伊里諾斯省拉薩爾人西巴爾約翰所發明、能置藏於任何地點、若通商大埠之銀行郵局以及各大公司、均宜置備一具以資防患、日間可攝盜匪之面目、夜晚可獲竊賊之眞相、其攝影機上有一個或幾個開板機關、當匪徒圖封時、略一接動機關、匪影即可留於機中、晚間如有竊賊私自潛入、稍一接觸門戶關門、銀箱鐵鎖、抽屜、以及其他置藏銀錢要物之處即能連帶觸動攝影機之開板機關、在不知不覺中、竊賊之肖像、即已攝於機中矣、他日按圖索驥、不難逮捕歸案、水落石出矣、該機外形爲一鋼鐵匣子、可以藏於寫字台之夾板中、或小屋之板壁中、以及其他隱秘之處、日間只要有人開板機關、晚間只須鎂光一閃、匪盜面目動作即能攝入、晚間竊賊來時、當其觸動機關、鋼匣之鏡頭即開放、同時鎂光一閃、而竊賊之影留於機中矣、因攝影機置、藏於鋼鐵匣中、故不易爲人瞥見、且無論如何重物碰擊亦不易損毀內部之機、美國羅徹斯特某工廠乃製造捕匪攝影機而發行銷售者之第一家、

【攝影手槍】此項新發明、亦係出自美國、發明家乃紐約人、名柴拉地、此攝影手槍在機關開發時、同時能將所欲射擊之人攝入、蓋槍上附有一極小之攝影機、鎂質與藥粉相合、當發彈時、即發出鎂光、即在晚間亦能拍攝此攝影機之外而亦有一小匣、可用鑰匙鎖閉、如警察當局在准許人民自備該項攝影手槍時、此小匣之鑰匙、可由警察當局保管、俾探捕人員能査悉開放之次數及其情形、凡當手槍向匪徒開發時、即不命中、警局亦可得其匪徒照相、故每次開槍、無論晝夜、該機同時能自動將所開之人攝入、迨槍彈放盡之後、乃將軟片取出、且機上附有計時之機、每次於槍之時間、亦能詳註於片上、攝影機裝於匣中匣有鎖、鑰匙可由警察當局保管、其較諸普通手槍便利處殊難遽述、茲略記其利益之大者數端如下、（一）當開發手槍射擊匪徒時、匪之踪影即留於機中、縱槍彈未曾命中、照片上可知匪之有無槍械、及開槍時匪之舉動、（二）攝影手槍可証實當時開槍者是否爲自衞而發、抑係於不當發槍時而妄用兇器者、（三）可斷定發槍之時間、可知匪徒逃脫時所趨方向、且審訊時、匪徒不能謂當時並不在場而妄圖狡賴、（四）匪徒臨逃時、如坐汽車或他種車輛而逸、則開槍時、可攝得照會號數、及汽車式樣、以便査緝、且可知開槍時係從正面攣發、抑從背後開發、（五）警察當局可將有攝影手槍者編列號數、而記錄其報告、凡警局所准許執有攝影手槍者、每次用後、無論其係爲自衞而發或其他事、例須携槍至警局所以稽査手槍處査驗、報告開槍時一切情形、並將軟片取出、以便與記述核對、警局既將軟片取出、可知執槍者用槍時之確實情形、庶免狡猾、且警局欲謀統率管理該項手槍起見、凡執有該槍者、每三月或半年、無論用過與否、例須携槍至警局査驗及另易軟片、以杜非法之開槍也、

【寫眞說明】由於資本家側與CIO之對立於全美各地勃發之罷工、爾後益益激化、致使狂奔於軍需擴充之政府當局、頗爲狼狽、寫眞爲維斯昆辛州米瓦基市之亞里斯査爾馬斯會社之勞働者側罷工之指導人

今日放送節目　無線電

五月二日（星期五）

午前

六、〇〇（新京）國歌、建國體操、唱片

六、五九（新京）報時

七、〇〇（奉天）氣象

七、〇一（新京）清晨音樂、告知吹奏樂1進行曲『務力之父』2進行曲3進行曲『拔毛』4進行曲『舊友』5進行曲『大日本』6進行曲『擲彈兵』7進行曲『巴黎進城』

九、三〇（奉天）兒童時間講話奉天市公立後光國民學校長謹釋回鑾訓民詔書 竹森哲

一〇、〇〇（齊齊哈爾）聖典講義王陽明知行合一之實踐 精神 陳卓東

一〇、三〇（新京）趣味講話民生部編審官 清朝實錄 楊帥魁

午后

一、〇〇（哈爾濱）舊劇宇宙峰 哈爾濱怡情舊劇研究部

四、〇〇（新奉）新聞告知氣象

七、〇〇（新京）新聞

七、三〇（新京）謹話恭迎訪日宣詔紀念日

八、〇〇（新京）回憶御訪日記念事業種種

八、三〇（新京）（新京放送局學藝課編輯）舊劇 全詔記滿洲戲劇研究會

九、三〇（齊齊哈爾）評詞七俠五義（二二五〇）金慶嵐

一〇、〇〇（新京）新聞

一〇、三〇（奉天）京韻大鼓『關江洲』宋幼香

門列五戎（藍勝）

第18局　大連　胡震洲氏選稿

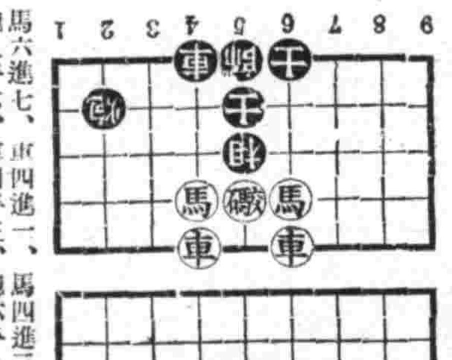

馬六進七、車四進一、馬四進三、帥五平四、砲五平六、車四平三、砲六平一、車三平四、車六進三、帥四進一、車四平六、士五進四、砲一進二、士六進五、車六進二、帥四進一、馬三退四、

△噴噴好評　藥價二圓四圓八圓

一人疼癒、八圓即是

△本藥非能一即止、過日後而再犯的流行藥

△亦非從來的白濁油、服後僅一日的時間保能奏效

△如不奏效、但只八圓者而退

寄驛前（蓬萊町）全滿總配給所合資會社都藥房

マむし藥房　奉天江ノ島町八　電話（三）五四五五

許好然斷・治根久永・中百發百

京城都薬房淋薬

本社廣告事務請通電話二一一八九七

淋病與赤白帶　上午以上的患 內服僅二三日至五六日即告大癒　世界獨特的秘藥　諸位速帶報早登彼岸

皮膚病科・花柳病科　肛門病科・外科一般　レントゲン科（入院應需）

長井医院　奉天琴平町八番地　院長医学博士 長井清一郎　電話（3）長六〇四五、一九九二番

舒肝健胃丸

◯因氣困食◯胃病良藥

專治、男婦肝鬱氣滯、胃不消化、飲食停滯、時常打隔、嘔吐酸水、胃腸脹痛、兩脇攻痛、及心口疼痛、噎膈轉食、心腹病塊、癥瘕氣逆攻痛、單雙臌症、因氣腫脹、食積、虫積、寒積、氣積及茶寒酒寒心腹各症、服之確効、平肝導滯、開胃健脾、開鬱化滯、散積消聚、舒肝順氣、强健腸胃、潤腸通便、消除煩悶、舒暢氣血、通暢百脈、凡係因氣因食所患胃病無論老幼服之胃病必愈也、

定價每袋一元二角每盒三元◎外埠代理新京天益德慶、濱江天育、大德、龍江德泰、錦和、三江德慶、牡丹江惠存、和發、大連德記、安東各藥房營口咸春、天福、各埠均售

總發行奉天北鎮樓　關東大藥房

三百五十年來岩尾家一子相傳藥

家庭旅行に備ふ　日本丸　大人小兒によし

◇多數醫學博士實驗證明◇

◇動植物ホルモン合劑◇

効能書　日本丸本舖主人敬白

日本丸治熱性病心臟腸胃肺勞內傷勞症服之散熱强心固腸減黴菌能與潑元氣藥

療小兒諸癎熱口驚忏夜啼　肝膽定精神除熱止驚避邪　清心化熱利痰涼驚痘痧　發狂譫語者救兒良藥家庭必常備

滿洲總代理店　立花大藥房　奉天市大和區木曾町十六番地

ユベラ　欲不老

安產助育之最新維他命劑

維他命E之缺乏，即能減少荷耳們之分泌，同時影響母性機能，阻碍胎兒健全發育，而爲胎內死亡及反覆早流產之原因。即僥幸得到分娩，亦必多爲發育不良體質

「欲不老」爲最新維他命E之代表製劑，復以性荷耳們腦下垂體前葉爲母體。功能滋陰補血，增加分泌，調經助育，安產寧坤。健康分娩之基礎榮養，目下正爲各地產婦科方面所重用。

各地藥房均有出售　一五〇粒　七一五〇〇粒

奉天市大和區青葉町　田邊製藥品株式會社

E.N.七四（一四）

育兒兩大問題？

（一）何以使小兒不患消化不良之疾病？

（二）以何制止小兒四季不受感冒之浸襲？

（一）服保赤靈藥片使小兒便導有序强化新陳代謝永不發生倒飽釀酸嘔吐肚痛瀉結及切消化不良之疾患

（二）服保赤靈藥片自然體格强健在發育上不受障碍且能助長抵抗力可免感冒肺炎浸襲？

服法另有說明

△價目每瓶國幣五角

總發行濱江省正陽五道街　分發行 吉林省城河南街 黑龍江省大南街　泰華西藥商行

分銷處道外正陽街路北五洲日夜大藥房

◁本埠各大漢藥洋藥商以及各省各縣藥房均有出售▷

劉氏樂仙膏

劉氏樂仙膏　婦科聖藥　專治諸般病症

主治婦女　經血不調赤白帶下　子宮寒冷　肚腹凝滯　疼痛等症

哈爾濱道外十四道街　老福春堂總售處

▲專治咳嗽　劉氏金丹

▲主治　咳嗽肺病　癆傷咳嗽傷　痰喘感冒咳嗽等症

定價　每盒一元　每付一角

金剛藥片

◆主治男子虛弱

先天不足腎精虧損老年精衰小便夜頻精神疲倦耳作蟬鳴腰腿疼痛等症

定價國幣　定價　大盒五十片二元　半打十圓　小盒二十片一元　半打五圓

外埠各大藥房皆有經售倘無處購買將款匯寄哈爾濱本藥店無悞原班回寄郵票代價均可

哈爾濱道外正陽十四道街　老福春堂

養血保坤丸

主治婦女調經和血去瘀積去瘀寒去瘀血俱病除淨必能得子無受苦腦請服試之言之不謬此藥人參鹿茸所製成丸研究多載特效

定價每料三元

大連	惠記[illegible]
大連	康德記原[illegible]
大連	德記西[illegible]
大連	德記福[illegible]
大連	大同藥房
大連	華西藥房
大連	華泰藥房
金州	康德記
普蘭店	康德記
瓦房店	康德記
蓋平	洪春堂
營口	中西藥房
營口	豐利藥房
安東	大生東
安東	福祥泰
奉天	大成藥房
奉天	五洲藥房
奉天	新新藥行
奉天	大德生
奉天	大生藥房
奉天	裕泰東
鐵嶺	和發久
鐵嶺	世合堂
開原	義和堂
開原	德泰[illegible]
開原	廣盛[illegible]
四平街	和發[illegible]
四平街	仁發[illegible]

四平街	[illegible]
遼原	[illegible]
通遼	和發成
通遼	[illegible]
洮南	水和堂
洮南	[illegible]
公主嶺	三合[illegible]
公主嶺	泰和[illegible]
公主嶺	義和[illegible]
公餘	慶昌[illegible]
扶餘	興順[illegible]
扶餘	榮盛[illegible]
東豐	同德福
新京	新延藥房
新京	長生藥房
新京	發和[illegible]
新京	中西藥房
新京	五洲藥房
新京	中興藥房
吉林	五洲藥房
吉林	新興藥房
吉林	中西藥房
敦化	中西藥房
延吉	永和[illegible]

總發售處　哈爾濱老福春堂

別錄

國家與体育（續）

民生部技佐　王洛（東京厚生科學研究所）

自應將機械文明積弊之『機械依存』精神推翻、自己應刻苦勉勵與自然環境鬬爭、不待機械之力而以自己行最大之勤勞奉仕體育除爲保健而外對於自體有課以艱難、忍耐之鍛鍊必要

第三爲民族生命力之強化、所謂民族生命力者、乃民族活動根源的推進力也、死亡率、出產率等所云之生物的能力、健康問題、體力問題以至於國防力等、無一不由來於生命力之發展、即一切之生活、科學、經濟、宗教、教育等、民族生命力、無不爲基礎者、然若簡而言之、其最爲基本者、莫如民族之出產力、生活力及活動力也、我國人之出產率、在世界上占於優位、尙屬可喜、然產後未幾之乳幼兒之死亡、爲數極多此與母性之健康、養育方法、一般衛生思想以及社會施設有關、凡此等等皆有改善必要、至生活力與活動力、比之文明諸國則遜色多矣、自古重文輕武之思想、至今尚存造成所謂文弱國民、加以榮養不良、結核、花柳病、地方病之蔓延、時或疫癘之爲禍、再如鴉片癮者之蟠伏、不良娛樂（特如耽溺酒色、徹宵打牌等）之浸淫、厭勞作而怠惰、惟享樂是求、對於衛生之無知體力低下、成爲無氣力國民者、不知凡幾、倘不早加以體育之鍛鍊、芟除一切積弊、以期心身之向上、則前途殊堪憂慮者、際此世界情勢、大轉變之秋、爲欲將東亞脫離白人壓迫搾取之羈絆、建設東亞人之東亞、冀求東亞之發展、更不能不鍛鍊旺盛之體力與精神力、以增強國民生活力、活動力不可、此尤對於青年應課之體育義務也、

（附記）論說體育、宜論及國民體育方策如學校體育、婦人體育、農村體育、都市體育等、此等具體問題以至東亞體育問題等、均非本稿欲述內容、茲不涉及、期待將來有述之之機會、（完）

熱中金迷到處宣傳 同樂舞台死灰復燃

△任予設高超營運動最難打破國家收策▽
△不肯徒講無事生有未免太不認識時局▽

【大連】夫求財之道、須行以正義、如於斯非常時局下、總知以依經濟取締規則、交易何如、姑且勿論、大發其財、良非時也、諺云「人爲財死、鳥爲食亡」、人人咸知、然世人之知足者、曾有幾何、大連方面、一般商人、因西崗興行場、同樂舞台、倒閉多年、在此時節、如使死灰復燃、正其時也、藉中搭勤者大有人在、個中瑕瑕經過、今略擇一二例誌如左、

大連市西崗街同樂舞台創辦以來、歷經念餘星霜後因此房年久失修、加以安東劇場、舊正時節、洽然失愼、大火之後、非獨木屋、化成灰燼、男女素有梨園癖者、未得逃出、葬身火窟者、不可勝數、故本街官廳因鑑及戲園兆焚、爲害劇烈、對於木造戲園、或年久失修之影院斷然禁止營業、値此之際同樂舞台洽被加入取締之例、州廳保安課、奉關東局令、大命降下、大好熱鬧戲院、遂旨停演、日月荏苒、光陰似箭、轉瞬經過七八年間、該處內外、雨濕風吹、屋樑木柱、咸爲之朽、灰塵臭氣、勢將倒毋、如該房主、不早加修葺、危險立至、然有熱中金迷、利令智昏輩、不但無時局之認識、如龍越溝、不問深淺、以其不知何處得來之金錢、到處亂投、意强使絕氣之人、再活於世、觸神弄鬼、費盡周折、終歸失敗、因高唱同樂行將復活之調、客秋奏成交響曲、酒樓飯館、傳成話柄、風雨滿城、結果奚啻楠柯一夢、天長日久、此種傳言、有若鮑魚之市、臭不可聞、近日以降煐又死恢復然、有××者、聲稱與機關要人相識、計畫方策、研究妥洽結其正當理由、呈請當局經與××接洽、決定發給營業許可、爰法螺大吹特吹、其力之猛、勢若挾泰山以超北海、各方宣傳、以現其能、然關東局所發明國策、除取消跳舞場外如娼寮、飲食店、興行場鴉片營業、今後以逐步向取消途上邁進、因不拘如何、停業或違法、決不准重行開張、今則該徒忽又傳出此說、實則該用意如何、泊令人裝入悶胡蘆至於將來能至如何地步、斷以決非善行云、

馬尼根西服衣架工廠
奉天分銷處浪速通淀町四番地四號
非道老維赤

勿失良機
敬啓者本工廠設哈埠多年專作西服衣架已蒙主顧之愛用茲爲奉天及南滿諸地主顧之便利計特設奉天分銷處男女小孩西服衣架成品甚多請愛用惠顧是荷

世昌隆五金行
五金 建築 電氣 材料 批發零售價格低廉
奉天市中街路北 電話四、三七二一

共益舞台
唐藝員編排導演設偉大新戲二本
最出奇一幕 眞狗上台鬬黑虎
十二眞人戰玄壇
今晚 主演 唐韻笙 張雲溪 雪硯梅
逐臨續演 百觀不厭 連演連滿 早臨是荷

商樂 大舞台
星期五日早場
吳蕊蘭 頭本二本 紅霓關
九麟童 夜戰馬超
晚場貢獻戲目
邢威明 吳蕊蘭 合演 蘇武牧羊
喻家戶曉 流傳最廣 易了易解 字眞腔脆 聲調悠揚 維妙維肖

天樂
二日 三日 四日 五日
華新影業出品古裝
碧玉簪
陳雲裳 主演
加演 新聞巨片
下期新片 新婚旅行

大連賽馬 第一次
四月十九日（土） 二十日（日） 二一日（月） 廿七日（日） 廿八日（月） 廿九日（祭）
五月三日（土） 四日（日）
雨天順延
關東州競馬會 電話三-三八 八五番

人造乳

雀斑

滿洲演藝協會主辦
中央大戲院
華北演藝使節
北京富連成劇團
（五月二日星期五夜）
各界特煩
再演空前名偉大劇 酒丐
酒丐內容精采！山寇操兵！古寺奇跡！託女赴考！遇美乞銀！酒樓拾金！乘醉舞劍！惡鴇行兇！愛女被掠！有飛行奇技！有全班大操！有空中表演！
本日劇目
葉盛章 酒丐
陳世驪 秋殿
陸世聚 班世超 鎖五龍 泗洲城
葉盛章啟事
盛章此次來滿蒙各方援助指導雅意殷拳銘感曷極惟演期有限於三日即行離滿時間倉卒未克一一走辭不勝抱歉之至特此謹表寸忱尚希箴規時錫俾匡不逮至所禱盼此啓
富連成劇團 葉盛章 敬
演畢離奉機會難逢務祈早臨

光明電影院
城內鐘樓南勸業商場內 電話（四）二一八一八
二日 三日 四日 五日
國華公司巨片
歌聲淚痕
龔秋霞 主演
下期本院初演
ロッパ守唄 巴林殺戮者

亞洲電影院
奉天小西關電車路 電話二三七九一號
二日 三日 四日 五日 演
國華公司出品巨片
後集 三笑
加演滿映新聞
李麗華 主演
下期換 海棠紅

光陸 CAPITOL THEATRE
五月 一日、二日 三日、四日
明星公司偵探鉅片
翡翠馬
王徵信 顧蘭君 主演
加演滿映新聞一二四報
九日公演 藝華 合同記 新片

天光電影院
一日 二日 三日 四日 演
國華公司有聲滑稽巨片
濟公活佛
尤光照 主演
加演滿映新聞123
下期換 喜臨門

雲閣電影院
二日 三日 四日 五日 演
票價 樓上 七角
藝華公司貢獻有聲對白歌唱新片
著名小說改編自始至終一次演完
勝看「啼笑因緣」小說百遍
啼笑姻緣
主演 李麗華 梅熹 余琳 文逸民 王龍 關宏達

國際 GEKIJO 南市場 國際劇場
二日 三日 四日 五日
明星公司出品 有聲歌唱巨片
海棠紅
白玉霜 主演
子供滿洲八報
下期 大觀公司有聲巨片 舞台血淚 黎明健 主演
五月九日公演新片 藝華公司古裝聲片
合同記
李麗華 梅熹 主演
電話（3）一六二一番

兜安氏利腎丸
使汝器官中最脆弱之一環
變爲剛健
腎臟之機構最易發生障碍影響整個體系之健康遇有疾患愼勿亂投劣藥傷斵此精緻之器官 兜安氏利腎丸風行全球六十餘年藥性安全可靠主治腎虧，腰痠，背痛，風濕，水腫，膀胱炎，兼治淋濁．
各藥房均售
兜安氏小粒丸便通爲最温和之可靠消滯通便良藥
兜安氏西藥公司啟
上海江西路四八九號
KP-LLP 929

百萬
宣傳中醫用後之效果爲證
淋病與赤白帶症特效藥京城「都藥房淋藥」一日發百中）藥價試用二圓半劑四圓一劑八圓一人服用一劑定能痊癒
專賣所 奉天江ノ島町八 マムシ蝮藥房 電話（三）四五五五

阿葛公司
哈爾濱道裡中央大街八四號
阿葛藥公司

腎虛體弱！請購
德國政府註冊專利的：
德國 全粒大補丸
主治
先天不足、後天虧損、性慾不振
健忘失眠、腎囊濕涼、神經衰弱
以及胃病心臟病諸虛百損等症
（各藥房代售）

頭痛
???

天字牌頭痛丹
立即止痛 馬上舒適
功效神速 百發百中
藥性和平 男女咸宜
總發行所

開談：
紅樓夢裡的
劉姥姥

劉姥姥本是紅樓夢裡年齡最高的人，她在大觀園裡，雖然說笑和青年人一樣，可就是她的頭和臉，却早已白髮蒼蒼，皺紋滿面了，所以她進大觀園之先，總覺自己老的難堪無法見人，我們青年人若打算自己不老，就當事先預防，因爲衰老不是不能預防，衰老乃是可以預防的，預防法最要緊的是在乎賦活細胞，增殖白血球，好殺滅一切毒菌，同時補給營養，也更爲重要，不這樣是不會使皮膚細膩的。

「若素」是大家歡迎的聖藥，更是青年人的至寶，因「若素」不僅能調整胃腸，使人體質向上，更能賦活細胞改良血色，使氣色格外新鮮，以外它還能大量補給營養，皮膚不但不會粗糙，不起皺紋，反能益使皮膚細膩，所以凡欲容顏不老的人，就請趕快服用「若素」吧！

胃腸營養
若素

藥價 錠劑 二十五日量 一元六角 粉末 三十日量 一元六角
奉天信濃町十七號
若素製藥株式會社

盛京時報
晨刊
光緒卅二年（明治卅九年）創刊
發行所　盛京時報社

擬作股票投資者請到股票買賣業之
山一證券株式會社
張漢潔
奉天市浪速通三二番地
電話（2）五七四七番

恭祝宣詔紀念日

今日恭逢訪日宣詔紀念日、亦即我
皇上於距今六年前○啓蹕赴日○與日本帝國
天皇陛下晤會言歡○造成東洋史上曾所未有之邦交典制○自玆以後○滿日兩國○友誼益厚○關係益深○一德一心之抽象希冀之辭○遂如實而具體化○是以我
皇帝陛下○於回鑾後○渙發
訓民詔書○使億兆皆曉然於滿日之關係○戮力協心○以達成新機運○
陛下之藎力於兩國邦交○謀所以福國利民之道可謂無所不燭矣○宣詔之日○適値五月二日○我政府以此
皇皇大詔○實足以齊民志而固邦基○爰以今日爲　宣詔紀念日○永久紀念○不忘　帝德○此即訓民詔書之所由來也　○時光流駛○轉瞬六載○國家旣有一定式典以慶祝之矣○然而一般民衆○對於此意義深遠之紀念日○果將有如何之感想乎○是不可以無言○今日之國民○已非昔日自由主義之國民所能同日而語自由主義之國民○除一部有官職者○大抵皆行我法○幾乎置身於國家以外○在平常無事之秋○此等國民○有無相通○未始不可長養遂生○以享自由之樂○惟一旦有事○自由享樂之民○不但不足爲國助○或反爲國病○不觀乎此次法蘭西之慘敗乎○即自由亡國之明徵也○我國古訓○本以精勤爲教○尚書無逸一篇○實禁戒逸樂最古之明訓也○是以我
皇帝陛下○自署所居曰〃無逸齋〃執政之所曰〃勤民樓〃旰食宵衣○無事不以古訓自肅○亦即深與今日之全体主義不謀而合者也○我國民○旣已年年紀念○訓民大詔○當仰體
陛下之如何倡率○然後對於目下時局○體驗認識○恍然於自由逸樂之是以敗亡○奉公守法○一致突前○庶乎物有餘而人力無竭○宿願不違○吾未之信○爰於此次紀念佳辰○直陳所見○藉伸慶祝○

聖躬東渡兩次宣詔 獨重乎一德一心
建國與滿日深契悉奠於此

皇帝陛下、宸衷爲垂範日滿一德一心之建國本義、爰於康德二年陽春四月、涉萬里波濤、聖躬東渡、親訪日本皇室、在櫻花爛漫之帝都、與天皇陛下、作歷史的握手、誠堪謂爲日滿國交史上不朽之盛事、奠定滿日關係如磐石之安者也、
　我國爲永遠紀念此御訪日及煥發回鑾訓民詔書、定每年五月二日、爲訪日宣詔紀念日、以資慶祝、去年六月、
皇帝陛下爲祝賀此世界空前盛事友邦日本悠久之紀元二千六百年式年、並期感得神武天皇肇國之神意、遂有再度御訪日之舉、御回鑾後、創建建國神廟、渙發國本奠定詔書、重向四千萬民衆、倡導日滿一體不可分之關係、洵値感謝之至、夫新東亞建設據點之我國、明年適値建國十周年、當此時、欣逢其第六回紀念日、意義良屬深遠、
　吾等享生於滿洲國者、均宜奉体回鑾訓民詔書及國本日滿一德一心之關係、邁進於達成建國聖業焉、

回鑾訓民詔第六周年

滿日不可分關係

滿日不可分之高遠理想、已明示於脫退國際聯盟時煥發之詔勅中矣、將此實踐的規定於兩國政治關係上、則大同元年九月在新京簽訂之日滿議　書是、其主旨要係日本承認我國、確認日本在滿洲之既得權益、日滿共同防衛等二項、此乃法的方面上最初決定日滿特殊不可分關係者、殊當有爲遠東國際生活根幹之重大意義、
　滿洲國自建國以來以至今玆、凡有均依賴友邦日本之仗義盡力、以奠定國基者、已如所周知、斯時、日本排除世界之群疑、自承認滿洲國以來、早已九閱星霜、在世界歷史上、終至爲空前絕後極堪驚異之發展、此不外以確保日滿一體不可分之關係、始有以達成之也、查日滿不可分關係之根本精神、並非如其他諸國家間所具有之利害關係爲基調、於政治的、經濟的相聯結而爲不安定者乃係創建於東洋固有道德之上、以道義的不可分關係、無論至於何時、亦具有生死一如之堅固的聯繫、而爲有機的骨肉之關係也
　然而日滿之關係、並非僅只以滿洲建國所發生、乃爲遠自一千四百年之古昔、即已具有國交關係、是以已超越地緣的、或血緣的關係、而具有一種之精神的脈動、尤其自近世以至現代、因日淸、日俄兩役之機、又復更進一步結成密切親善之關係、此即滿洲國成立之遠因也如斯由歷史的事實而行出發之兩國關係、竟以建國精神、有所具現、以至誕生道義的關係、其因來遠且宏遠、宜深有認識者、即係所以完全把握日滿不可分之眞精神矣、
　玆者、欲將其日滿不可分關係之根本精神、加以分析時、大體可分爲左列之三項即係
一、日滿一德一心（理念的自覺）
二、共存共榮（政治的軍事的內容）
三、日滿經濟集團（物質的一元性）
以下特就以上之三項、分別一一述之如次

一德一心

日滿兩國之關係、乃係建於道義的基礎之上、已如前述、惟須大筆特書者、即乃呈現於詔書上之日滿一體之眞精神、此於回鑾訓民詔書之中、仰承聖諭、內有
　日本天皇陛下精神如一體、爾衆庶等更當仰體此意、以與友邦一德一心、奠定兩國永久之基礎、發揚東方道德之眞義、則大局之和平、人類之福祉、必可致也
　又日滿兩於國家思國想、亦屬完全相同、如康德三年七月二十五日所頒賜於協和會之勅語、內有
　我國以忠孝爲敎本、以仁義爲政本、概屬完全相同者也
　又、於帝位繼承法之前文中、仰承大寶儼然、建中弗易、實
日本天皇　陛下之　保佑是賴、夫有皇建極、惟皇極也、栽成天道、輔相地宜、民之父母也、以仁行其政、以義制其法則、重熙累洽之下、永懋君民一體之美、當可與天地合其德、與日月合其明也、以上實乃明示君臣大義、國家大經之源、在於日本天皇陛下者、又可特筆大書者、即係客年七月十五日、御訪日回鑾之後、即在帝　宮內創　建建國神廟、於是躬親奉行崇神鎭座之御儀而奉祀建國元神之天照大神、繼即渙發國本奠定詔書、
　此事係屬滿洲帝國國體之本性、本諸惟神之道、已明確有所規定、而日滿一德一心之生命的關係、亦由根本的使之爲具體的確立以闡明國係以忠孝之敎爲基幹、而爲政敎之大本營矣、以是日滿兩國之精神的一體不可分之關係、已於一衣帶水、一葦可航之間、完全臻至鞏固者也

共存共榮

日本政府於大同元年九月十五日終至排除世界之群疑、以承認我滿洲國、同時則以明示日滿不可分關係、而行簽訂日滿議定書
　當時日本全權大使武藤大將曾謂『日滿議定書可爲今後在極東從事國際生活之根幹、以世界之劃期的事實、其意義勵些重且大者云云此洵乃明徵、日滿兩國王道的國際關係而爲不可磨滅之條約也、日滿議定書之精神不外爲『日滿兩國之善鄰關係永遠臻於鞏固、互相尊重其領土權、以擬確保東洋之和平』是也、當昭和八年三月二十七日友邦日本脫退國際聯盟之際、仰承
日本天皇陛下之詔書、亦有
　此次當滿洲國新興之時、帝國以尊重其獨立促進其完全之發達、而排除東亞之禍根、以爲保持世界平和之基礎也
蓋滿洲國如不能爲健全之發達、即不能獲得眞正之東洋和平、以此之故、則日滿之合作提携、非僅爲日滿兩國而然、亦即所以挽救東洋頹欹以增進世界人類之福祉者、
　因此日本乃實行撤廢治外法權、及移讓滿鐵附屬地一切之行政權、俾使兩國之善鄰不可分關係、永遠臻於鞏固、又爲使前曾謂爲東洋之巴爾幹或東亞之火藥庫之滿洲、築成王道樂土計、始採取所謂日滿共同防衛而於國際法上並無前　例可循之新的體制上、捨死忘生以爲尊貴的犧牲之日軍勇士實屬不勝感謝而永遠不可遺忘者也

滿日經濟統制

現在之貿易、自屬殆純碎只以經濟的要案而從事者、在通商關係之中、必行夾雜國際政治的行爲、蘊藏微妙之關係、是乃目前世界之實情也、其原因係屬資本主義之水盡山窮、達於極點、業已趨於表面化所致、因之、現在世界經濟、各爲自國之存立計、均誓死從事、傾注其努力、以結成統制經濟、而際茲第二次歐洲大戰、則更行趨於積極、至在東亞方面、亦行以亞細亞復興之第一步、其第一着手、即係以大同二年三月所發表之經濟建設要綱、有所發軔、以設置日滿經濟共同委員會始、於結成統制上、以制度上之改革、始能獲得幣制統一與日滿通貨統制、以及施行產業統制法、改正關稅、統一度量衡、相互保護工業所有權與夫鐵道之臻於一元化等、一方以此具的方策、則自康德四年起、實施產業五年計畫、祇以中國事變之進展、竟以全東亞聯成一體之物動計畫、有所飛躍直進、於是、當即以確立東亞共榮圈之據點成爲純戰時化、以致其地位之重要性、又益形爲之昂揚、及至本年之四月七日、則本諸以日滿華三國經濟之自主的建設爲基調、而確立已行規定之國防經濟之日滿華經濟建設要綱、乃決定於日本內閣常設日滿華經濟協議會、至此則日滿華一體之國防經濟體制始歸於確立矣、

國民之覺悟

如以上所述、日滿之關係、乃係道義的不可分者、不意於中國事變之餘、再繼又復發生第二次歐洲動亂、因之其所致之世界新情勢、竟益形使兩國之關係、更趨深厚、必須勇猛邁進以從事新東亞之建設焉、
　以上當玆欣値
皇帝陛下之御訪日及渙發回鑾訓民詔書之第六次訪日宣詔紀念日之辰、特行回顧以加强日滿之關係、惟吾等果應以如何之使命、而使滿洲國益臻鞏榮歟、此應深加考慮吾等之理想、果屬在於何處、以認識國體之眞義、而邁進於第二建國之理想、此在於滿洲國民之自覺、毫無微動、蓋滿洲國之本質、較諸任何、亦爲首先以日滿一德一心之不可分關係、而出發也、
　皇帝陛下業已躬自示範於日滿一體、以之詔告於一般國民、故吾等玆於重大時局下、欣値第六次訪日宣詔紀念日之際、必須新其覺悟、同時、於今後之實行上定必須較諸此日、更爲有意義者也、

德昨祭日
天皇陛下電祝

【東京一日電】日本天皇陛下於一日德國之祭日、曾致祝電於希特勒總統云、

蘇聯枕戈待動 與日訂約意義重大
蘇國防長官演說

【莫斯科一日電】蘇聯最大行事之五一勞動節、本年仍然盛大舉行、在赤色廣場、循諸往例、有軍隊行進之儀、斯達林以下蘇聯幹部全員出席、而國防人民委員齊莫揚克元帥、在是日講演中宣稱、當今舉世處於變化動搖中、惟蘇聯巍巍、獨樂和平、深可慶也、尤其日蘇中立條約成立、對於改善日蘇關係上、頗有重大貢獻　玆誌其言如左、
我蘇聯不特對於隣邦、力求和平、即對其他諸國、亦極樹立和平關係、蘇聯政府、最近與日本締結中立條約、按此條約、對於改善與日本之關係、頗有重要進步也、而國際政局、吾人已獲得成功、吾人增强所有之國防能力、毫不使吾人之赤軍落伍乃至休憩、夫現在國際情勢、千變萬化、至使人驚恐、包藏予吾人以危險之機、赤軍在此過程中、已使火藥乾燥須常育準備動員及其對策焉

本年初次綜合監察 十二日起在錦省舉行
對第一線現地機關亦實施

政府基於本年度監察計劃、本年度最初總務廳監察使之綜合監察、定於本月十二日至二十九日十六日間、在錦州省內施行、此次綜合監察、分爲綜合、警務、勞務、農務、商務五班、其監察施行、亦特置重現下當前之重要問題農產物之增產及蒐貨配給、生活必需品配給諸機關運營狀況、勞務管理狀況、經濟警察運用狀況、警察綱紀狀況等、就中、與從來之綜合監察適異、不僅爲省進而對於市縣旗街村、第一線現地執行機關、亦實施監察、以謀其積極的運營、對於今後國家諸經濟浸透上、當有多大寄與、殊値注目、

監察使及輔佐官

關於錦州省綜合監察之監察使輔佐官如左、
△監察使松本總務廳次長
一、綜合班（十七名）
馬、山管、農川、各總務廳參事官、大宰建築局技佐共他總務廳屬官
二、警務班（八名）
佐藤治安部參事官大塚治安部事務官以下、治安部屬官、
三、勞務班（八名）
池內總務廳參事官佐佐木民生部參事官、近藤交通部參事官、小松民生部事務官、松本交通部事務官及共他三名、
四、農務班（五名）
石橋總務廳參事官、牛島興農部參事官、西村興農部技佐共他二名
五、商工班（七名）
木村經濟部參事官近[illegible]總務廳參事官、桑原、菊地、永原經濟部事務官、佐佐木專賣局總局事務官其他一名

監察日程

錦州省綜合監察之總務廳監察使松本次長日程如左、
△二十五日午前九時半自新京首途、二十六日省科長以上申告、省長報告施政概況省次長報告政務概況、二十七日綜合監察二十九日講評及表彰、

參議府會議 通過兩法案

定例參議府會議、於一日午后二時在參議府會議室舉行審議於四月二十三日之定例國務院會議中可決之左記兩項、因已通過故預定日內公布、
一、關于改正毛皮皮革類統制法中事項
一、公路標識法、

後藤處長等調動
——昨國務院發出辭令——

國務院辭令
水力電氣建設局鏡泊湖工程處長、　後藤　憲一　補
補渾江工程處長
水電電氣建設局（工務處）技正　高野　宗久
補鏡泊湖工程處長、
四月十四日令（各同）
興農部次長、　結城淸太郎
解興農部畜產司長事務辦理、
興農部（畜產司）技正　橫堀善四郎
命興農部畜產司長事務辦理、
五月一日令（各同）
双遼縣長　鄂　舒　敏
停年退官、
珠河縣長　宋　天　人
命双遼縣長、
總務廳事務官（地方處）　陳　明　遠
任縣長（薦三）
補珠河縣長、
嫩江縣副縣長、　柴田　信次
任省理事官（薦二）
命錦州省民生廳文敎科長
（協和會職員）　關田　全作
任副縣長（薦二）
補嫩江縣副縣長、
（四月廿六日令各同）
通化省事務官　安武　辰喜
任街長（薦三）
命白城子街長、
總務廳事務官（官房）　山崎　德松
任街長（薦三）
命東寧街長、
總務廳事務官（官房）　野山　倭一
任街長（薦三）
命穆稜街長、
總務廳事務官（官房）　酒井　繁
任街長（薦二）
命林口街長、
總務廳市務官、（官房）　田中　彌一
任街長（薦三）
命孫吳街長、
北安省事務官　世森　增彌
任街長（薦三）
命北安街長、
北安街長　周　之　滿
命綏化街長
（五月一日令各同）

使用汽油代用燃料 明日公布規定

經濟部於自動車、設汽油代用燃料使用措置、對此運行者、使關於共裝置、構造及機能、燃料種類及消費數量、試驗其性能、關此之規定、以三日之部令第十一號、公布、即本實施、云

建國十年祝典 昨初開幹事會

建國十周年祝典中央委員會第一回幹事會、一日午後二時、在國務院講堂舉行、首爲王幹事長之致詞、繼於建國十周年祝典基本要綱、建國十周年祝典中央委員會運營要綱、建國十周年祝典中央委員會幹事中常任幹事決定之建國十周年祝典事務局衆務職員並連絡責任者之件、遂行協議懇談云

興農部豫算追加

當局實施增產蒐貨新方策、並實施以大豆爲中心米麥及其他重點農產品增產之餘、興農部關係預算、有必然增大之傾向、而興農部、將此等應急措置必要諸經費、一括核上於追加預算、一兩日中、部內協議畢事、與主計處開始折衝、豫定此次計上追加預算者、爲關聯實施增產蒐貨新方策對村屯長之津貼、諸機關督勵費、及油房梁山組合結成諸該費等新方策實施諸經費、關聯增產防除病虫害經費並創設大豆競種會制度之豫算等、總之自現下諸情勢以觀、均爲必須者、共金額大體預想爲四、五〇〇萬圓程度、

今（二日）値訪日宣詔紀念日本報援例半休明日僅出晨刊一大張晚刊停止祈讀者諒之

晚晨刊共兩大張

全大西洋哨戒
新艦製成更對英讓借船隻
美海長晤記者團談

【華盛頓三十日電】諾克斯海軍長官及魯賓遜海軍省機關局長、於三十日會見記者團席上、關於美國艦艇之對英讓借、大西洋哨戒美國海軍之增强問題等、言明如次、
△諾兌斯海軍長官、
一、美國艦艇對英讓借問題、海軍現在無對英國讓借之間餘、戰鬥艦艇英國亦自目前得美國廿隻快速哨戒艦後、未更要請艦艇之讓借、俟目下美國建造中之哨戒艦完成、或更對英國讓借、
一、大西洋哨戒問題、對於目下在大西洋從事哨戒中、艦艇數之質問答稱殆爲全大西洋艦隊担當哨戒工作、對於詳數未明言、
一、海軍大演習及其他問題、
每年在太洋上舉行之海軍大演習、共今年度予定有變更之說、
又本年預定五月五日至同月三十日之予定動員海軍預備役、包含長官約二百三十名、水兵、四千六百名、
△魯賓遜機關局長美國海軍預想最近的將來英國更對美要請讓借小艦艇廿四隻、其主要用途爲在英法海峽對抗德軍之英國本土上陸作及德國潛水艦之活動、
又關於在加拿大建造艦艇供美國使用之問題目下美加間進行之協議順調進展海軍爲調查加拿大造艦能力、近以兩名海軍長官派往加拿大、

瑞士報言論反軸心 政府開始取締

柏林關於瑞士新聞界之反樞軸態度、無線電廣播發佈嚴重之警告、德國當局亦表示强硬態度、瑞士政府本諸此種警告、即刻已實行言論界之取締、由三十日之瑞士報中可以窺得形跡云、

汎美航空路線 延至新嘉坡

【紐約卅日電】汎美航空公司、三日發表橫斷太平洋航空路、自馬尼拉延長至新嘉坡、而就該航空路航行之柯立巴第號一機五月二十日、自舊金山起飛、今後以二週間行一次之定期航空、汎美航空公司關此言明如次、
　此次指令延長航路、似基於羅斯福大總統署名民間航空局命令者、蓋鑑於現在社會情勢及馬來半島荷印之重要性、有以公益的機關、開設此航路之必要、由於此航路之開設、使美國在五日間即可達到新嘉坡、而自馬尼拉抵新嘉坡、所需飛行時間、爲六小時有半云、

證券紛失無効廣告
名　本絹羽前朱子（貨引換証三六四）
個數荷印　貳捆　天奉　井2052　井2051
荷送人　市田喜商店
荷受人　市田喜商店
金額　七仟五百圓也
發行個所　大連市武藤町五四　丸重洋行
發行月日　昭和十六年四月二十五日
右貨物引換証於四月二十八日因不愼紛失　今後無論何人拾得槪作無効特此聲明
瀋陽區小西街二段一三四號
會昌合名會社　宋　聘　之
康德八年四月三十日

公告（第貳回）
本會社經總社員之同意于康德八年四月壹日解散對于本社有債權關係者載至康德八年六月貳日爲止希通知本會社如在所定期間內有未通知者即于淸算時將其取消玆依會社法第三百十一條之規定特此催告
康德八年四月參拾日
奉天市小西區小西街參段第壹七四號
益大公司合資會社
淸算人　宋　子　善

印章遺失作廢
敝人有圓形手戳一枚文日劉子敬印於四月二十九日經櫃夥辦事不愼遺失此戳無論落於何人之手作保等等槪作無效特此聲明
劉子敬啓

緊要聲明
啓者敝號因改組百貨店爰於康德八年五月一日起將吉順洪名義取銷合併於總號吉順昌在五月一日以前以吉順洪名義所發生之貸借及權利與義務統歸吉順昌直接辦理與承受恐未週知特此鄭重聲明
奉天市瀋陽區一德街六段一九〇號　吉順洪謹啓

高價收買滿洲國各種新舊郵票
諸君用舊信封或小包郵票往往拋棄實在可惜敝爲發揚藝術保存國粹起見無論何種一律長期收買備有詳細價目表函索即寄須付新郵票四分
錦州市城內區南門街門牌三六八號
候遇林集郵社啓

亡失滙欵支票聲明作廢
於四月十五日由新京功成銀行開出吉林功成銀行照付第二〇四號支票一張計國幣壹千壹百二十元九角五分票面記名義和店此票郵寄遺失除向該吉行掛失兌保領款外今後無論落於何人之手槪作廢紙特此聲明
吉林市　義和店啓

焚照聲明
玆有趙子濱領名原撥房基壹畝貳分東至烏勒西訥西至富克錦德南至蒙古春北至莫松阿坐落莫旗穀字段尼爾基屯於民國拾六年三月間被火焚燬除呈請莫旗公署補照外登報聲明
申請人　孟慶九啓

緊要聲明
茲因敝號前經理王聯芳君因有他就已於康德八年一月三十日出號與敝號脫離一切關係嗣後該君對於各方無論發生任何事故敝號槪不負責恐未週知特此登報聲明
齊齊哈爾王坤胡同十三號
廣大梨行
經理　王義臣　全啓

遺失山塲剪照聲明作廢
還啓者敝人郭璟珍繼承郭家均領名剪照一張計下則一、五〇〇畝坐落在金溝村白草窪渠家堡屯台賬一、一三三號因收藏不愼不悉何時丢失除呈請海城縣公署補發新照外嗣後不論落於何人之手槪作無效恐未週知特登報鄭重聲明
聲明人金溝村八金溝屯
郭璟珍啓

遺失滙票聲明作廢
還啓者鄙人於康德七年三月六日在瀋陽中國銀行購得瀋字第〇八二一〇八號滙票壹紙抬頭陳勾成付款地濟南計國幣壹百圓正今因遺失除已向該行照章掛失止付外特此再登報聲明該滙票無論落於何人之手槪行作廢
陳沛記啓

律師何次五啓事
本律師受聘中堂及其子裕霖女蕙卿聘爲常年法律顧問此後凡中堂等受非法侵害時本律師依法保障之
通化街義善區聘任人解中堂率　子裕霖　女蕙卿
通化省東門外東江春　律　師　何次五

訪日宣詔紀念

官廳與民行拜賀式典 全市盛大慶祝 奉讀詔書種種行事

於滿日一德一心之昂揚益加强化之近今更迎五月二日光輝之訪日宣詔紀念日意義益深、奉天省下卜於此佳日、各官廳團體舉行拜賀式典、一般民間皆揭國旗、祈禱帝室之悠久、慶祝滿洲帝國之躍進、

◇省公署＝自午前九時由金省長以下全體署員在禮堂參集開會、敬禮後合唱滿日國歌、對御影行最敬禮奉讀日滿兩文詔書、三呼日滿兩國萬歲、御影閉扉最敬禮中閉會、

◇市公署＝亦自午前九時在該署禮堂、由鄭市長以下全體署員、區長、分區長等參集開會合唱滿日國歌、奉拜御影奉讀回鑾訓民詔書、御影閉扉三呼大滿洲帝國萬歲、大日本帝國萬歲後閉會

◇其他＝省下各地學校各官署廳、各機關分別舉行記念式典、一般商民住戶揭揚國旗、

首都宣詔記念式典

【新京一日電】繼一日興亞奉公日後、二日又爲第六回訪日宣詔記念日、當此陽春五月、生氣發動之時、與昂揚建國精神相應之國民行事、將於二日之宣詔記念日實行、協和會首腦部本部之記念式典已定於午前九時在協和會館經市民參加盛大舉行、其他如國務院及各學校等亦均舉行式典云、

傷目勇士入盲學校 滿人楊君感激殊深 決心對我同胞傳達盲人教育

【東京特電】男兒捨生去報國、更何計及已身危、眞的、在前綫歸來的勇士中、有十名双目受傷失明的、他們爲了再起奉公、堂堂入東京小石川的東京盲學校、呵、濱其中有着一個滿洲國人楊振白（二十四歲）君、他以滿人從軍宣撫員、活躍在華北戰場、因爲双目中傷失明、所以也入了這一群盲勇士隊伍里、五月一日上午十時、舉行入學式時、楊君同其他的人們、共受片山校長訓示、也許校長的話、過分的打動了他的心、不知不覺、從那失了光明的兩隻眼睛里、流下感激淚來、他是關東州人幼年就受日本人的教育、所以在滿洲事變勃發時、便以滿鐵現業員爲通譯宣撫員、到華北從軍戰線上去、十三年三月、兩眼負傷後送至日本、經各地陸軍病院醫治、終沒有效果双目遂永遠失去了光明、然而他不絕望、更期望更生再起、決心對於滿洲同胞、傳達盲人教育、入盲學校付屬失明軍人寮、共二個月、五月一日就參加入學式了、他在式場里很感激的說、我在奉公途中、突然不得不停止、思想起來、眞個揪心、我決心對於東亞建設邁進之滿洲同胞們、傳達日本的眞進於育人姿、精之教育呵、矣。

"拿蒂斯黨愛勞日" 德使館祝賀會 張總理等躬往參與盛宴

【新京電】迎一日『拿蒂斯愛勞日』之德國公使館、正午在國都西朝陽一路公館、迎張國務總理、武部總務長官以下各大臣及駐滿大使館、附武官等三十餘名、日滿德來賓、在二階大廳揭德國旗、開盛大之祝賀會、由瓦格納公使致辭曰一今日爲大地回春之日、亦拿蒂斯德意志全國民堅固宣誓大同團結、遵希特勒總統命令所定之第六回愛勞日也、」張總理致祝辭、極盡和睦之盟邦交驩、又午後六時在中銀俱樂部、由瓦格納公使以下在京德人全體參集、盛大開『德人之夕』、遙祝戰雲下之故國、

駐滿中國廉隅大使 三日歸任抵京

【新京專電】駐滿中國大使廉隅氏、爲參列國民政府還都一周年記念式典、與事務之報告、而行歸國、此刻已豫定乘三日午後五時五十五分之列車歸任云、

協會市本部副長 多田副市長任命

協和會改組後、奉天市本部副長、以內定爲多田副市長三十日由中央本部以四月一日令通知正式任命之旨、與此同樣、從來副長之上田統氏、則任爲參與囑託云、

中等學校教師 訪日起程

【新京專電】爲視察聖戰下日本教育文化之滿系中等學校教師之訪日教育視察團一行廿名、已由團長民生部傳教學官引率、自四月三十日午後十一時、由新京驛而登上訪日之途、於京城稍留、即經由九州（阿蘇登山）別府而遊訪大阪伊勢熱田橫須賀東京日光京都還原等處歸途將經由大連於五月廿六日午前七時五十分歸京

青少年團首都統監部 堂堂舉行開設

【新京專電】協和青少年團、首都統監部開設式於訪日宣詔記念日午前十時、在協和會館、於團員七百名參集之下、堂堂舉行、統監任命爲金協和會首都本部長、副統監任命爲大迫副市長、參事則分別任命山田第二新京中學校長、加藤、新京市日本人學校組合理事、王特別市行政處長、陳教育科長、金子中銀庶務科副科長、杉山電電養成處長、加治鐵道警備長、船田協和會首都本部事務長、竹下協和青少年團主事等、而首都統監部、設於舊首都本部、新統監部設有青年部屋、幹部部屋等、以資訓育青少年云、

富連成劇團返北京 鄭市長特予答禮書

華北演藝使節富連成劇團、此次來奉演唱、已收得良好成績、至五月二日即告滿期、預定三日晚車乘通車起程返北京、奉天市鄭市長爲行答禮、特以親書一封、交由該團長葉盛章轉遞北京市長、藉示親睦而敦國交之意云、

天氣豫報

奉天地方 北[illegible] 陰後晴

（一日溫度） 最高 二十二度七 最低 十一度七

訪日宣詔紀念建造物 節約資材進行技術研究

回鑾訓民詔書渙發以來茲迄今六年、國礎愈固、國運益隆、爲祝賀計、當第四回宣詔記念日爲永遠記念日、曾在國都官民廣場、建設訪日宣詔記念建造物工程、近今極力促進在明年建國十周年貳年中、可拜觀其概要、原來訪日宣詔紀念建造物、當康德二年五月渙發曠古之詔書後、當時之關東軍參謀長東條現陸相、及星野前總務長官協議下、以入江前宮內府次長爲實行委員長、進行計畫、大內發出內帑金蒙提並加滿洲國政府滿鐵等日滿特殊法人及其他淨財、共七〇萬圓、爲建設基金、康德四年五月二日、舉行地鎭祭同六年動工、地在安民廣場南側、五萬一二一九平方米、敷地一三九九平方米爲洋灰鐵筋、有若城內之四層樓廓、前面懸一德一心之大典額、其後、於擔當設計並工程之建築局及其他努力下、基礎工程、節節進展、現在在安民廣場、基礎鐵筋建設告終、所餘者唯地上構造之完成耳、而實行委員長、鹿兒島宮內府次長、與笠原建築局長等關係者、進行審重協議結果、極力節約統制資材、進行技術研究、一方復收拾石材、籌措必要資材、完成之曉、必成爲國都一大偉觀也、刻下極力促進工程之進展云、

愛馬日 亘全國十一都市 同時展開愛馬行事

爲對亘戰線及銃後無言的新東亞建設戰士之『馬』、表感謝之意、而舉行之『興亞馬事祭典』愛馬日較日本遲一個月、於五月五日、由滿洲畜產會社、大滿洲帝國馬匹協會主辦下、自國都始、亘全滿十一都市、一齊舉行、國都於是日由軍、治安部、興農部、馬政局、市公署、協和會等後援、舉辦愛馬市中遊行、馬術競技大會、講演與電影會、馬匹診療、裝蹄奉仕等種種行事、目下在準備中、三十日正午、由關係者二十餘名出席、作最後的討論矣、

關于四日『愛馬日』之行事奉天市滿洲勸產會社奉天支店及滿洲帝國馬術協會支部等已決定於是日午前九時於奉天神社舉行祈願祭云、

建國紀念大運動會 決分二部舉行

建國紀念第十次奉天市大運動會準備委員會、三十日午後在奉大樓開會、依本年度須較從來大會更加充實之見地、決定五月廿七日（青少年學校關係）、六月一日（一般市民）、分二部開會、再細部更選定委員審議云、

有獎儲蓄債券 二回當籤番號

【新京專電】第二回有獎滿洲儲蓄債券第六次抽籤結果、一日已由興銀發表矣、茲誌迄三等之中彩號碼如左、

一等（千圓二本）
七一六九〇 六三一八〇

二等（百圓五本）
一四〇二一 一五二三一 四四八五一 六七六一七 九二七〇〇

三等（十圓二十五本）
六〇九九七 四九七五六 二二三六九 五七一一九 六七二八五 六三七八八 一六七三〇 四九五四〇 一九九二一 五九七五八 五九七三六 四九二九六 二九〇六五 三一七〇一 九四一〇 九一〇〇四 二七八四一 一四八五八 三八五 七四九八九 七九四二八 八九〇六五 三一一〇六 六二二四三 九一五八四

開原縣聯協議記（二） 協議農民生活安定 謀糧穀價格適正化

前記議案於未提出臨時須舉開分會常務會分會協議會、遂行嚴正審議、於議案預備整理委員會上、正面的解釋、爲不適當、而確然全面的改變法規、可謂難行、又第二部四號議案、關於冠婚喪祭簡易充分整理、然後再首肯現塊之要求、第四部十九號議案、關於賃屋利息計算）件等、其計算方法僅以化實踐之件等、不待論、必須於縣聯集議、即協和會自體、亦感及由縣民活動、又由於鄰保組織、可以解決、奉天已由生活革新緣解決、提出協議之必要性、不須如此强力、然由於土地風俗之他縣關係或有其必要、亦未可知、其次開原縣聯、有第四部之一號至五號、一括一任縣本部、配給關係問題坂宮代表、謂現行物資配給、因其機構之不備、與配給方法不適當、致統制經濟政策之重要部門計畫配給、得圓滑遂行、關此之整備改善、擴充强化取締制度、乃當面喫緊事、既爲謀國策遂行與民生之振興、當局宜善樹此對策以期官民一致完成之指摘現在配給機構不備之點與配給方法之適當、而力言其須改善、其辦法、要求以卸賣聯盟、小賣聯盟及統制會社與國民鄰保組織之有力的結合爲基底、而計劃遂行、關於從來之機構、運營、配給方法、全面的再加檢討、以期改善又濟經濟取締普遍的强化、設監察制度、而並行經濟統制之政治的取締、此他分會亦鑑於小麥粉入手困難之現狀、要求對滿系取白米配給制度等辦法、

關於經濟取締之强化第六分會代表于才氏、爲緊急議案提出、經濟警察機構充實之件、對現在經濟警察關於警察官之待遇問題、質、量加以詳細說明、力言人的機構之整備監察制度之强化、因得縣非縣警務科長之答辨、乃一決提出省聯、當經濟統制時、經濟警察之强化問題、乃嚴重問題、大都市取締之不於政治上遂行、屢有所聞、故本問題、擬然引人注目其次第四部十一號諸案、爲要求法規之改正、水田造成之許可手續簡易問題、已於去年度全國聯合協議會、充分協議、然尚未實行、頗爲遺憾、故要求法規之特殊改善、又提案水田造成有與米穀增產計劃、相呼應之必要性、而關於不合理之現行小作契約取締規則等之再檢討、要求法規之改善、

其次第四部九號議案、爲農民生活安定之件、提案分會之四安村分會代表賀滿廷氏、之述謂農用品及工資之昂騰、而糧穀價格卻顯然低廉、致農民有破產狀態、並披瀝的徵收入之一般支出程度、力言政府宜調查收穫糧穀數與支出生產費、以謀糧穀統制公定價格之適正化、又將工資加以合理的統制、經減農用必需品之價格、提高糧穀價格之辦法、決議向省聯提出協和經濟遂制之樹立、可產生國民個個物動計劃實踐協和經濟體制、此現地農民之聲頗値注目、

率直言之、入政府與特殊社會之會員、與野居之會員、過去亘數年努力、所求於國家者、即政府未能完全高揚、國民個個之生活亦未完全高揚、於是呼籲政府之二位一體、斷行協和會之全面的改組、又爲其一例、會有物資之整備、配給等今日必須强化取締而取締者、與被取締者、須無對立的關係、若與政府二位一體、按隣保組織之本義而行、則四千萬國民形成一體、全大政翼贊之民餘、是爲建國之本義、更實踐其本義以東能於國民、而其實踐組織乃在協和會、故其組織分子之會員、不問在官在野、則宜適其任所、躬自實踐政策與指導實踐此不僅開原、畏圖亦同樣、又他各聯亦提出多數關於經濟問題之議案、此等問題之於全聯如何處理、頗値注目、

其次關於第四部十號議案、栽培洋麻之件、村上副縣長、當提案分會代表之說明理由後即刻起立、聲明『本問題余有責任頗可解決、農民各位決不宜懸念、望相信及余感激爲行政機關對縣民負此責任分會代表、以口爲計開原縣聯合協議會之大體注目點、而文書處理議案、又有

△第一部
一、關於分會經費之件
二、關於寺廟復興費之件
三、關於失學兒童救濟之件
四、關於劇場風紀維持上禁止男女同席之件
五、關於取締嬰兒死休撥棄之件

△第二部
一、關於村吏員待遇改善之件
二、關於使役夫使用之件
三、關於部落內水溝之件
四、關於匿名書信取締之件
五、關於下肥地交易場與山屯移轉之件
六、關於糧穀收買店之計算書發給之件
七、關於官公吏消費組合設立之件

△第三部
一、關於電話架設之件、
二、關於橋梁架設之件、
三、關於道路開設之件
四、關於馬仲河堤防補修之件、

（未完）

關於鑛物發見聲報諸規定改廢之說明

茲經公布之勅令第一百廿六號（四月一日）及經濟部令第十八號（四月廿二日）爲改廢關於現行之鑛物發見聲報諸規定定於由五月一日施行自該日以後對於本社之發見聲報及關於諸聲報或諸報告之各位並至五月一日現聲報人各位對下開事項特加注意爲荷

再者對於採金會社聲報之辦理因歸於鑛發會社是以向採金會社提出之聲報書或報告書封倘上應照從前均爲鑛發會社理事長爲要

計開

一、五月一日起發見之聲報須備聲報書兩份粘貼發見聲報規費（與鑛業呈請規費同額）之收入印紙附以圖面五張然後呈送（身分證明書或登記簿謄本如從前必需今可不要）關於其他之聲報或報告時務須同樣參照上開經濟部令中之各規定及各格式再上開諸般規費除該聲報或報告不受理或交還時以外槪不發還

一、『至五月一日現聲報人各位均於該日起六個月內即本年十月三十一日以前（絕對不準發期）須將聲報規費相當金額之收入印紙貼於前記之經濟部令指定格式之繳納書上繳納之如於期限內不繳納時該聲報即視爲撤消、再關於有鑛業地籍區域之聲報人欲知與先聲報、呈請及鑛區是否重複當爲謀方便盡力辦理

一、五月一日以後廢止之諸規定及公告如左

（一）康德二年實業部令第十一號蒙政部令第六號『關於康德二年勅令第九十一號對於鑛物發見者處置之件』

（二）康德二年實業部令第十五號蒙政部令第九號『關於依據康德二年勅令第九十一號對於鑛物發見者處置之件之第一條第一款之規定聲報之件』

（三）康德三年六月九日滿洲鑛業開發株式會社公告『關於鑛物發見聲報之規程』

（四）康德二年九月三日滿洲採金株式會社公告

（五）康德六年十月十日滿洲採金株式會社公告

（六）康德六年十月十日滿洲鑛業開發株式會社公告

（七）康德二年九月十一日滿洲採金株式會社達甲第四十一號『關於在事業區域內發見金鑛炊爲採掘者之聲報手續』

繳納書格式

相當於聲報手數料額繳納書

一國幣　　圓整

聲報（或採金）　年第　號

康德　年　月　日聲報

一鑛物名稱　鑛

一聲報地名　省　縣　區　村

一鑛業地籍　區　號　條　段外

一面　積　單位區域　陌阿　單位區域

茲依據康德八年勅令第一百二十六號附則第一項之規定繳納相當於上開手數料額謹呈

滿洲鑛業開發株式會社 理事長 竹內德亥 殿

或滿洲採金株式會社 理事長 石川留吉 殿

本籍

現住所

聲報人 姓 名印

康德八年四月二十八日

滿洲鑛業開發株式會社

滿洲採金株式會社

代郵啟事 苗雙柱姻弟台鑒本年古歷四月十二日爲令姊桂琴一週年祭辰請必來安前寄三函均以郵寄被阻退回故特登報代郵順請近安 姊丈 黃復明謹啓

地照丟失聲明 敝人以永慶堂頭名坐落通遼一區四村孔家窩堡補固字八八附號省照計地五晌一畝八分前在關內不愼丟失四至東本號西八五南八九北八七號除呈明縣公署補新照外前照勿論何人拾得槪作無效 通遼 劉子林啓

撥單遺失聲明 敝於民國二十年領名告老濤盈字井六號東牛方大不濤盈字井二號西牛方戶地一方撥單二紙坐落東科中旗塗北段內哈明窩屯北因歸還兵到着時不愼遺失除報旗署備案外特此聲明作廢 東科中旗舍伯吐 趙百順啓

滙票遺失作廢 敝號於康德八年一月八日由新京三笠町益發銀行滙奉天該行照付七十三號不記名支票國幣五拾圓又一月十六日一百九十四號支票國幣三百圓一百九十五號支票國幣三百圓一百九十七號支票三百圓又於二月二十四日四百四拾九號支票國幣五百五百圓四百五十號支票國幣一千圓四百五十一號支票國幣一千圓四百五十二號支票國幣一千圓以上記載支票共九張完全丟失除向該行掛失領欵外特此聲明 奉天一德街二段三三號聲明人 順發長啓

店員退職聲明 敬啓者敝號店員萬財於康德六年身領到本號身股一成正於本年四月因事退職當同中人將該身股按賬算清分關明白立有辭單爲憑自此永斷葛藤該萬某在外無論發生何事於敝號毫無關係恐未週知特此聲明 康德八年五月二日 奉天市鐵西區興順街南七路 德隆百貨店啓

感謝戒煙良速 敬啓者敝人早年因身體素弱百病叢生初吸鴉片少許以救燃眉之急日久而成巨癖屢欲戒除苦無良方幸友人姚君指醫於奉天市大西城門外聯華醫院唐院長對於忌煙治病素有經驗敝人不思長途之勞苦首途赴該院療病忌煙經唐院長施行醫療妙術竟於二旬間戒除多年之煙癖百病全癒未受痛苦敝有生之年皆唐院長之所示敝無以爲報特登報端略表謝忱 鳴謝人 安東省鳳城縣 張樹棠謹啓

緊要聲明 敝號藥材部櫃夥馬守仁（字伯群）因有他就於康德八年四月二十六日出號嗣後該人在外發生任何事故敝號概不負責恐未週知特此聲明 奉天小西關大什字街北 裕泰店啓

亡失滙欵支票聲明作廢 茲於康德八年四月八日由公主嶺功成銀行開出吉林功成銀行照付支票一張計國幣二千元票面記名大興衣莊此票途中遺失除在吉林該行掛失領欵外倘此票無論落於何人之手概作廢紙特此聲明 吉林市 大興衣莊

領收証遺失聲明作廢 敝號收賬員于四月二十八日因途中不愼致將第五五四號至六〇〇號之領收証一冊遺失無論落於何人之手均歸作廢特此聲明 奉天小西街二段一〇二號 志生商行啓

亡失滙欵支票聲明作廢 啓者康德七年三月二六日由海拉爾滿洲中央銀行滙奉天該行滙陽支行照付支票一頁第二九二號岳崇山國幣三千圓不愼遺失除向該行掛失止付具保領欵外特此聲明作廢 奉天鐘樓南光陸照像館 岳崇山啓

遺失手戳作廢 敝人馬寶山像牙手戳一枚於四月廿五日早十時因裝設電燈需用名戳敝赴城內營業所時中途遺失於斯日起無論落何人之手呈報一切事宜概作無效特此聲明作廢 馬寶山啓

緊要聲明 茲因北鎭縣溝幫子市場經理人孫蘋忱現有他就遺缺另委他人辦理此後該孫蘋忱無論發生任何事件與本市場一概毫無關係特此登報聲明 市場主人盤山縣張窩堡 百順堂啓

至急覓房廣告 茲有永久合經理人口浩繁擬覓相當房宅五間對於房租多寡在所不計倘有願租者即請至奉天大和區彌生町七番地永久合王朝福接洽是荷

招聘商業教師 本校需要商業教師如在商科大學畢業或有同等資格提出確實證據者本校不惜重酬給與特別加厚有希望者請携親筆履歷（粘附二寸免冠半身像片）前來面洽可也 瀋陽國民高等學校長馬名良啓 校址奉天市惠工街二段二七號 電話（二）五一四六

緊要聲明注意假冒 『現有影射本號字號魚目混珠請惠顧諸君認明敝號 九 字以免受欺恐未週知用特登報鄭重聲明』
好消息 本號精煉漂染友邦出產在滿各工廠織成之生絲綢研究成功與杭產之眞絲綢相同請諸君惠顧定博滿意』 奉天鐘樓南路西 老九章染廠啓 電話四一二三七〇

緊要聲明 逕啓者亡夫劉廣大生前於國十七年間在安東市納邵靜芳爲妾迄已十餘年有奇詎氏夫劉廣大於康德七年舊五月二十四日因病死亡所遺邵靜芳不願再事與氏同居當經親友從中調楚由氏爲邵靜芳出納養贍費國幣七千圓整該邵靜芳甘願永久與氏家脫離關係（並立有脫離關係字據存証）嗣後該邵靜芳無論在外發生任何事故氏家槪不負責恐未週知特此聲明 通化縣東江村大泉屯聲明人 劉馬玉蘭謹啓

治愈婦人病

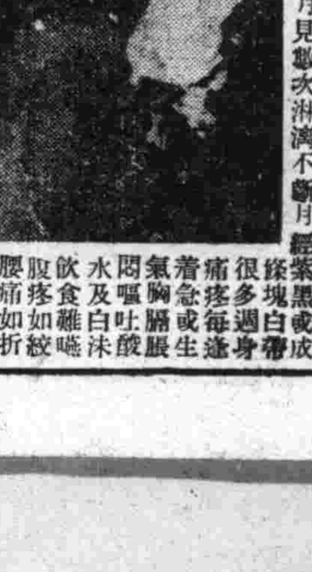

敝內人在未結婚時即患月經不準或赶前或錯後月經來時或多或少經色粉紅小腹絞痛膨脹甚大四肢酸痛各處診療好屢犯屢重自結婚以後諸病比前更重月經三四月不見或一月見數次淋漓不斷月經紫黑或成塊白帶很多週身痛疼每逢着急或生氣胸膈膨悶嘔吐酸水及白沫飲食難嚥腹疼如絞腰痛如折有時麻冷有時發燒終夜不眠頭迷眼黑氣喘心跳面黃肌瘦結婚多年永未生育各處醫治服遍各藥花錢很多病未見效日夜呻吟痛苦難言敝人甚爲焦慮幸經利源油坊陳經理介紹玉德堂有婦科良藥『調經育生丸』專治婦女一切病症最有特效敝即購買該項丸藥三盒內人服後一切病症遂漸全癒而色紅潤体質健壯月經準確復得一小孩敝感激之餘無以爲酬謹將病癒後照片登刊報端聊申謝悃並介紹婦女患病多年屢治無效及久不生育者速即購服此藥定能愈病生子『調經育生丸』大盒四十付六元五角小盒廿付四元外埠患病者滙欵購藥去信即可玉德堂藥店在奉天大南關大什字街南利長油房胡同支店在奉天北市場登瀛泉東鄰路北樓房便是 感謝人奉天大和區康泰街二段美華新洗染廠經理 梁治平謹啟

治愈痔漏淋病 敝人患痔瘡多年初得時肛門刺癢並疼痛偶乾燥每逢大便下血甚多在肛門兩旁長出二個疙瘩內裡有管嗣後又在肛門兩邊長出數個小包疼痛甚劇不到十天包即潰破流出膿血很多瘡口自封自破各處診治時好時犯此病一年比一年沈重肛腫脹破爛數塊痔管流膿流水腥臭難聞行步困難坐臥疼痛大便時更爲困苦成爲痔漏敝人十幾年的診治受盡針刺刀割之苦服藥無數終無功效春秋更重苦悶亦極閱報見有感謝玉德堂男女痔瘡內服斷根藥（滅痔丸）敝看完報即遣人購來兩盒服後很有奇效藥未服完即將我久治不愈的痔漏完全治愈眞是痔漏之神藥再有敝內弟李世林患淋病一年多今年又患破傷魚口甚重尿道腐爛膿水淋漓小便時痛澈心腑夜不安眠服藥很多屢治未愈在玉德堂支店買的『搜毒丹』十付『滅淋丹』十付服後即將屢治不愈的破傷淋病霍然治愈敝等感治愈之恩無以爲報謹將愈病經過登在報端用申謝意並介紹男女同病者購服此藥而同享健康之幸福是敝所願也『滅痔丸』每盒四十付六元五角『搜毒丹』十付五元『滅淋丹』十付五元治男女各種淋病△外埠患病者購藥去信即可△玉德堂藥店在奉天大南街二段八八號支店在奉天北市場登瀛泉東鄰路北樓房便是 感謝人奉天工業區獨發長 田豐年 李世林 同啓

田口法律事務所 民事 刑事 特許 商標 出願 審判 代理 律師 辨理士 田口純男 奉天商埠地三經路八緯路 電② 二三五七 四一二四

贈送 黃色補丸 主治 先天不足 後天破身 貧血勞傷 房事過度 …… 特點 贈送 …… 總發行 金勃先藥房 代售處 奉天大連德記 奉天金城藥房 奉天五洲大藥房 新京中興藥房 …… 日站恆濟堂 同盛居 遼龍江省 洮源萬育堂 ……

神皋雜俎

現代流行歌發達史話
·史簡南·

所以在質的方面近頃日見低下。便是由於過略藝術價值的緣故。所以我們對於未來的作家們要求以下各項。

1缺乏專門學識的人不要担任
2要作意識健全風格高尚的歌曲
3要認淸流行歌的本質並不是交響曲之類的純藝術品。是對於現實的。社會有大影响大責任的。

(煩惱之春)
——吉田紘二郎作——　·弘毅譯·

綿亘着薄寒之朝。隔離多摩川的相模岡上生起濃煙來了。我喜悅在這個時候的淸晨。散步漫遊於田園中彷彿似在澄淸極淺的水底輕輕地素描着田螺所匍匐的足跡川千鳥啼叫而落下了。農夫們在麥田中默默地掄打着鐵鍬。田隴牽宿的孩子微笑了。孩子們從早晨喜笑了。樹木的果實迸裂似的明朗之笑聲。在頭上雲雀已經婉囀了。我從多摩川的田圃。攀尋着丘崗的小徑。彼處已搖蕩煩惱了。武藏野之春。歎息地進入叢林。籠罩着小丘掠過遠山。花兒開放的開放了。零落的零落了生之歡欣。生之寂靜。躺臥在地上。用柔輭的綠草遮蓋着面龐尋找着青春日之美夢。

日本先史考古學的發達（二）
·李文信·

（一）先覺者木內先生·

先生姓木內諱重曉。號石亭。享保九年（淸雍正二年）生於近江國（就是京都東琵琶湖所在的滋賀縣）性愛博物之學。更喜收集礦物奇石之屬。自幼至五十歲時。已收得本土和國外的奇石二千餘枚。作有『雲根志』的專書來研究他。所收史前遺物有石斧。石劍。石鏃。石棒。石刀。石槍等極多先生以天縱之才。鑑定其爲人工物。非世所謂『雷斧』『霹靂碪』之類者。在先史時代上雖無『舊石』『新石』之分。而於『打』『磨』兩種技法上。却已認明其於石鏃之蒐集。自負有千種之多在型式上分爲二十四個種型。此種事實。雖在先史考古學發達之今日觀之。也是使人驚歎。況在當時。此種玩弄趣味的研究。雖非純科學的研究可比。謂其已具科學研究的初形。是可以的了。不但在二百年前少有此種卓見。即在今日我國文化情形言之。『說吾國先住民曾有一個時代用石作器具。這時代繼續好久並且在吾國各地遺留下這種器具好多』『恐怕相信的人是極少的了。所以談起『東洋先史考古學』來。就不能忘了這位堪與歐洲先史學專家比美無愧的石亭先生了。

（二）功勞者木爾斯先生

東洋先史考古學用科學的方法來發掘。整理研究。作有詳明精細模範的『報告書』這是東洋先史考古學呱呱墜地的第一日。同時可敬愛的木爾斯先生。也成了東洋先史學動盪搖籃的赤心保母。永被我們懷念的功勞者了。事實是這樣的。

木爾斯先生是美國有名的『動物學者』在明治十年（當淸光緒三年。先於河南殷墟的盜掘約二十餘年）應東京大學的聘請。來盟邦主講動物學二餘十。當地初由橫濱向東京的時候。由火車窗中見到路兩側時有被切斷的貝殼堆積出現。他知道這是原人的遺留。爲研究先史文化的最好所在。即今日之大森貝塚（或譯爲介墟）是也。因先生受丹麥貝塚研究的影響。而在新大陸之『麥因洲』沿海地方會有『否利遠貝塚』發掘的知識。故對此亦能判明其性質。後在課餘之暇常偕三二學生從事發掘。獲得石器。瓦器。骨角器等甚多。二年後就作成詳細的報告書。名曰『大森介墟古物編』。這是東洋先史時代遺蹟掘發研究『報告書』的第一部。也是日本先史考古學的『外人啓蒙時代。』在現今『大森驛』附近的兩座『大森貝塚』紀念碑。是東洋人不能忘却『木爾斯先生』的永久紀念了。

在這以後。盟邦先史考古工作者。可分兩大集團。一則外人翕起研究發表論文。同時並引起了日本原始人種問題之學術的論爭。從事於日本地震學的外人『米倫』氏可爲代表。又一團實爲造成日本先史學之基礎者。就是東京大學預備科的青年學生等。他們既受外人的啓示。將先史學非常熱心。所以一方竭力購讀西洋『人類學』『考古學』的書籍。一方有暇則到郊多探查貝塚及他遺先史的遺蹟。每月集會一次。各發表其發見及研究的結果。互相借鑑。有時寫成論文。印成簡型雜誌。鼓吹提倡。這就是今日有名的東京人類學會及其刊物的先驅了。

撫松十景（續）
·王純熙·

▲長堤垂釣
南陽楊柳綠長堤。童叟何多淮渭迷。鐵堵橫流春郭外。爭來垂釣夕陽西。松江波靜龍蛇蟄。芳樹陰濃雀燕低。笑問臨洲熙攘客。閒情端莫羨鯤鯢。

▲鎮邊遠眺（城東南山巔山竹亭爲防務起建設砲臺一座。題曰鎮邊樓。登臨一望。全城在目。）
一鎮東山具見方。撫綏雅上鎮邊臺。牛轡松水環城去。四面風光入目來。邑有嚴防戎莽伏。人登高閣亂雲開。山公可是芳型在。靜聽興歌頌草萊。

▲松香環帶（縣城北有松香河）
湯湯松香一帶河。逶迤環繞北城過。群山掩映中流合。叢樹芬芳夾岸多。千古相維聯帶礪。幾人曾此歷繁邁。不盡王孫偶覽尋源轡。洋洋活活歌。

▲白山積雪（距縣境三百餘里。後人以聯十景爲非）
岧嶢長白倚松城。天外凝寒繪不成。地勢遠康邊隔。風光明若畫圖呈。望中集景雖多得。雪後芬芳當幷淸。莫必愚公憂過甚。他山可借亦移情。

四四幻方相加法（續）
·鑄鼎·

（3）

	49	7	
	17	39	
58	10		
		32	48

（4）

	49	7	
	17	39	
			16
26	42		

聽君子自傳　84
·儒丐·

但是我所費的工夫力氣，照下面所說的又算白費了，眞不過是一時的閃光而已，何以言之呢，因爲我打算把自己的著書，由我自己來出版，所以我爲如何印刷，便到一家印刷所去接洽，它離我的住居約有十八哩之遙，是個鄉村中的印刷所，我和他們作了種種商談之後，便由我出資，多僱了一名排字工人，並且我也在那里住了好幾天，出版的廣告，接連着宣佈了兩回，在某種意味上，我以爲實行這個企劃，是義不容辭的，書的序文，以及上黎加德氏書，更不可不好好的去寫，尤其關於〃上黎加德氏書〃一篇東西，我決其不敢率爾操觚的，打算教它成爲一篇精心結撰的文字，可是沒有多時，我知道這些事情到底沒有完成的希望了，沒法子，我只得把已行着手的事項，盡行取消，排字工人，也解僱了，於是這部〃經濟學緒論〃和上年比它更有威嚴的哥哥，（1）便相依相靠着一同休息於高閣之上！

這是不言而喻的事，所以在這里我想說一說，凡四年間，我是怎樣被那阿芙蓉的魔女給磨難壞了，我的智力實在因爲她而遲鈍了，假使我若沒有苦痛和不幸，也可以說完全在昏睡狀態中生存着的了，那末就是幾行字的信件，我也不但親手去寫，對於接得的信，就讓是幾個字的答覆，也差不多等於挾山超海那樣困難，所以也不開是應發的信，遮答的信，往往在書案上放置好幾個星期，甚至延至數月以後，纔不得已處理一兩件，設若沒有馬葛來得大幫其忙，這已付和未付的賬目單據，我都弄不淸了，一切都得完！那末經濟學又怎樣了呢，反正我的家庭經濟，已然陷於沒辦法的混亂狀態之中了，並且今後我也不願再談這個麻煩事，實在既是阿片服用者，便免不了這樣的苦痛，如同感覺着自己無力和如何虛弱，如同由於良心的反省，引起如何的悔恨，如同由於怠慢延誤所生出的困難和呵責，以及種種不克肩任的事，常使心情感受壓迫，無一不是心知其然，難以言形的苦痛！

（1）De emendation humani intellectus（即〃人心改正論〃也是狄奎因士的未完稿，）

△　△　△

筆從前手執金杯，一直到深夜四時還未就寢的狄奎因士，和現在只有苦痛和衰弱的狄奎因士一比較，眞成了兩個人，通宵在喜悅着，馳騁他的思想刀，當然要有好文章給人看，不過總免不了阿片氣味，可是長此以往，也不象話，他終於立志來戒除，逐日減少，整整四年，纔得康復，以下所述，皆是狄奎因士在減量期中，蒙受的苦痛，有的地方太離譯，好不好還求原諒，（譯者）

陶淵明及其詩（14）
·匡昨非·

七

先生的里居和墓地。好似大家都來爭蘇小小的埋香處一樣。一向是傳人人殊。未知所本。對先生的故居。舊說有三處。

一、名勝志載。『君舊宅在柴桑山。晉史家於柴桑。即今之楚城鄉也。去宅北三里。有靖節墓。唐白居易有訪陶舊宅詩』。

二、明一統志載。『元亮故里。在新昌縣東二十五里。』

三、江州志載。『先生始居上京山。星子西七里。戊午六月火。遷柴桑山。』

我們證以先生還舊居詩和居的。『疇昔家上京』。當以江州志所載的爲是。又廬山記載『淵明所居栗里』。王謙經行記。『陶靖節故居。其地栗里也。屬星子縣。』所以有人說上京就是栗里。又說上京栗里近在一處。可知先生的『疇昔家上京。』竟成爲一般的定論了。

先生的墓地。據江西通志和圖書集成上。都說在德化縣楚城鄉的面陽山東。曬星子縣二十五里。正當廬山的西南麓。是明李參陽提學江西時。考證出來的。桑喬廬山記事載。『靖節墓在面陽山北麓。去墓三四里。其地有淵明故宅。』假使我們承先生的故居是在星子。則李參陽的考證也不錯誤的淸陶澍所撰的靖節先生年譜考異。也同樣的主張着。

末了。借顏延之陶徵士誄的最後幾句話。作先生的整個人生的定評。而結束之。

『仁焉而終。智焉而斃。黔婁旣沒。展禽已逝。其在先生。同塵往世。旌此靖節。加彼康惠。嗚呼哀哉』。（完）

經濟與產業

研究煤價改訂
滿業滿鐵向政府申請

去年來由於勞力不足、致募集勞働者之費用增加、及與其他一般物價高騰、煤之生產費用伴隨、然昂騰、以日滿商事之現行取買價格、有收支不敷實情之炭礦頗多、而置滿炭、本溪湖、東邊道等於傘下之滿業、從來關於煤價改訂調査結果、決定向政府當局要請每噸行五圓程度之提漲、復行以撫順煤礦爲中心之滿鐵系煤礦、亦已對政府當局申請改訂煤價、政府對此擬重考慮結果、已提出該問題關於煤價改訂進行研究、政府當局之意向、由於考慮勞働者募集費之增加及其他生產條件之顯著不利、於維持事業之永續性上各業者之收支不敷有非常障碍、關於煤價提漲、固然無主張全面的反對之意向惟去年六月已每噸提漲二圓四角、若再提漲則對電力鐵鋼、輸送以及國民生活等各方面、與以重大影響且以堅持低物價之立場、對滿業所要求之每噸當提漲五元、顯然示有難色、故政府莫如按實際之品種別及用途別並熱力單位之大小或各煤礦之生產條件等所有之點、加以研究對現行價格再加檢討、而直接提漲煤價、或以獎勵金交付等方法、逐行增產計、而自此立場設定適正煤價、同時謀各煤礦業者之經營合理化、必須努力使其生產費低下、是以今後之該問題成行、非常注目、

日本青少年等雇入手續改正

當日本帝國政府實施對於移動供出勞働者全部之規制時、我國政府對其趣旨、表示協力外、幷爲期對于國內重要產業部門獲得之勞務者務使之無憾起見、故決定雇用日本帝國之青少年等之手續、康德七年九月六日經濟部佈告第五十六號、及民生部佈告第六號、均廢止此項、於一兩日內、當由經濟部及民生部以共同佈告公佈、其改正要旨大抵如次、

一、改正從來之屆出主義以承認制、

二、對于日本帝國青少年雇入制限令規定（十二歲至卅歲以內）以外者認爲制限之對象、當擴大其範圍、如不以此手續實行、而於日本雇入青少年等時、日本政府關係機關、幷不實行募集或斡旋等、又關于其雇入之手續、大抵如左、

一、欲由日本帝國（日本內地）雇入青少年等者、於雇入年之前年六月末日以前、關于雇入員數須經滿洲鑛工技術員協會申請主管部大臣、經承認後、方可辦理手續但雇入女子、則無須求得承認、

二、本諸日本帝國青少年雇入制限令之認可申請書、或求人代申書、及募集要領等、須經滿洲鑛工技術員協會、提出於日本帝國政府關係機關、

三、幷須由滿洲鑛工技術員協會理事長於認可申請書或求人代申書上、附添主管部大臣承認之證明書、

四、青少年等除爲康德五年勅令第三百四十號、關于學校卒業者使用制限之件、指定之學校卒業者、須爲中等學校卒業者、或國民學校卒業者、

酒價格不安
政府加以統制

經濟部當局、前曾謀與日本內地酒價格之均衡、而減低輸入日本酒之公定價格、然鑑于最近市場方面時現品質不足之狀態、與其謀減低國內產日本酒之公定價格毋寧確保其配給、乃爲至要按自本年一月起、已提高酒稅、但對于以前所存者則幷不增稅、迨於建國前市場存貨甚豐販賣價格亦與從前相同、故尙無何等不良現象、及最近新酒出貨時、方使之增稅、且諸業者亦多以新酒而按向來之公價賣出爲害、是以各業者抱惜售之傾向者甚多、因經濟部當局、決定自五月一日起、凡國內產各級酒、每斤價格、當以一角左右爲標準按左列規定者實施、即一斤壜裝之零售價格、

△淸酒一級酒二元九角
二級酒、二元七角五分
三級酒二元六角
四級酒二元四角五分
五級酒二元三角

△合成淸酒
一級酒二元四角五分
二級酒二元三角

同時更鑑于向來出酒之實績、對于各釀造業者、即於國內之需要決定出庫量率、取統制其量之方法按本年度之釀造量、決定配給之緩急、對于偏僻之地域、更加注意、以免除如去年正月對于酒之缺乏之不安、對此當局頗爲確信云、

滿蒙經濟會議

【多倫電】滿蒙經濟第二次現地會議預備會議、已於三十日午後二時、經兩國代表出席、在多倫公會堂舉行、首由蒙疆側說明調整要綱案後、即開始協議、蒙疆方面因提出當此實施部分制度之時、特殊地區之國境、外當於十公里以內設定物資交易地帶之要求、而由熱河省答復、考慮之意、次爲運輸問題之檢討後、即對滿蒙兩國間、彼此輸出輸入之各種物資領受方法、及消費量等、交換意見、熱河省更要求汽油及砂糖之領受、當於赤峰實施之、蒙疆側之提出希望、決定纖維則爲關於家庭必需品之領取事宜、由滿畜一手擔當、又對於砂糖、則望蒙疆方面從速確立需要數量、蒙疆輸出入機關方面亦說明前於承德之出入機關、除家畜交易所、大蒙公司、蒙疆畜產外、並當使察哈爾盟輸入配給組合加入之意、對此熱河省則備述以輸入物資之大部份爲生畜之關係、當委諸大蒙公司及滿畜之見解、後復交換關于滿畜管理法貿易統斷法之簡易辦理及兌換之意見、關于最後之事項、則決定提出於本會議至午後五時方告散會云、

街基開始丈放

【台安】境內之土地、遵令於本年度、開始丈放、已誌前報、玆縣署地政科業已成立關於丈地各手緒現已辦好、人員亦都到齊乃於上月廿五號、由縣城內、所有街基、按段開始丈放、甚稱捷便、城內之地、想於五月十日前、或能丈竣、五月下旬、接續丈放城外各土城云、

我國農業及其開發（三）

十四、青麻—原是熱帶植物、性質强健、在滿洲至北緯四十八度附近止、都可培植、以南滿的平原地帶最適宜、從來以遼河流域爲主產地、其種植面積約百平方公里、青麻纖維的主要用途、爲製繩以供農耕、船舶、漁業及包裝用、並且與和麻黃麻相混、可爲製造麻袋的原料、剝皮後青麻之莖稈、不僅爲重要的燃料、且因其點火性頗强、可供製火柴用。

十五、線麻—線麻分以纖維爲目的、及以種實爲目的兩種情形而栽培、因爲受氣候的制約、奉天、吉林兩省的東部山岳地帶、至安東省、間島省及北滿東部地方等溫暖多濕地方適於種植纖維用線麻、於南滿平原地帶的乾燥多栽培種實用線麻、現在線麻種植面積爲百五十平方公里、小麻子（即線麻的種實）約二百五十平方公里、小麻子爲重要的製油原料、以供食用或燈用、再有製造塗料、肥皂、油漆等亦用之、

十六、洋麻—洋麻適於高溫地方培植、成育期間的氣溫必要二十度乃至二十五度、因之我國以南滿平原最適宜、滿洲栽培洋麻、乃伴隨康德四年的五年增產計畫而開始、目前的種植面積、雖尙不過五十平方公里然而由於國內麻袋原料的自給自足主義而指定洋麻爲唯一的原料因而其增產是殊堪期待的

十七、柞蠶—於南滿一帶、遼河以東、飼育柞蠶、以安東爲中心、附近一帶所產的柞蠶繭、凌駕山東產者、而於世界首屈一指、這種蠶業乃以山腹的樹林爲蠶場、作爲農家的副業而經營、近年來牟額激增、豐年可得九十億粒、凶年得十億粒、平均爲七十億粒、大部分紡綵輸入日本、其價值達二千萬圓之譜、確是我國的重要物產之一、

十八、花生—花生原是熱帶性殖物、所以盛產於南滿、尤其是關東州、其經濟的生產關係、與大豆相比、頗爲有利、於氣象可能地域內、如果土壤條件適合的話、想來可以花生替換大豆的、花生有大粒種和小粒種之別、從來的中粒種、在關東州外盛行栽培、這中粒種性質强健、且早熟、據說是自山東所輸入、花生的主要用途、爲作製油原料、以供食用、可製成生菜油、安全燈油、及肥皂等、其種殖面積、約二百平方公里左右、

唯一的特長
◉能使記憶力、思考力、健旺
◉能鎭定心情的焦躁
◉能使精神快活明朗

內科小兒科專門
病室完備 入院隨意
長生醫院
院長女医學士 德玉芝
院址 大連市長生街六ノ二
電話三·四九八二番

新築落成 歡迎顧客

立本大旅社
諸君久待望的理想旅社開幕了!!
客室寬濶 西式臉盆
淸潔衛生 溫涼水道
安全舒適 電灯電扇
招待慇勤 暖氣電話
久持信用 無不完備
大連市西崗新大街南首
電話 營業部(三)五三一七
旅客部 三一〇六番

應時服料 新奇物品 齊備 豐富
歡迎惠顧
大連新大街 永裕
電話 三三一六九 三〇四八七 三·二二四六

代理
發明 意匠 商標 事務
新京業部商標局囑託勵六位景審查
辦理士 中根齋
新京東五條通三番地 電話（三）五七七二號
代辦 奉天小西關大街三益洋行 電話（二）二七三七號

同心養鷄研究社
長期產卵 初生雛

中雛 白色ソフ ホク種（萊克亨種）
奉山線溝幫子八十號

歡迎主顧
大連
中央旅館
優待團体
大連駅西鄰・電話三三八九七

▲黑雞白鳳丸每盒一百粒定價伍元▼
▲黑色補丸每盒一百六十粒定價兩元▼
總發行
天津法租界三十號路五十五 韓奇逢藥房
奉天大西邊門外路北 韓奇逢藥房
濱江道外正陽十道街 韓奇逢藥房

嬰兒友
主治食火內熱吐瀉痢疾腹脹疳積面黃肌瘦感冒發熱咳嗽氣喘痘疹斑痧驚癇抽風夜間驚啼各種皮膚病此藥專能化熱解毒淸痰止咳鎭驚鎭痛消食健脾消疳殺蟲平素常吃身強免疫有病多吃轉危爲安家庭常備嬰兒之友●每袋六角每打六圓

育肺寗
治各種咳嗽痰喘各期肺病吐血外感咳嗽內傷咳嗽老年咳嗽痰喘氣短老病咳嗽勞病咳嗽男子腎虛咳嗽百日咳嗽新得咳嗽春秋病咳嗽天亮咳嗽夜間咳嗽乾嗆咳嗽本治好非同一般頭痛可比一能根治以補服氣便知效驗此藥平素常吃可以補氣預防肺病咳嗽時服之痰止咳恢復肺臟健康以期不犯◉定價◉每盒壹元◉每打拾元

淋濁淨
治各種下淋白帶急性慢性淋病遺精尿道熱痛刺痛小便頻數急慢性淋以及新淋老淋滴多方藥不愈根治復發者速服淋濁淨即可完全治愈永不再犯◉定價◉每盒壹元◉每打拾元

育坤寗
治女子月經不調肝氣不舒赤白帶下打經服藥腹痛內積聚攻痛腰痛腿疼心跳自汗流產數胎子宮寒小腹冷疾頭不孕之下血受孕即無小產之後婦大有害乾血經閉經漏經女人貪食血瘀頭暈病之要坤寗往來無故好經婦經枯顏色慘白寒熱服育坤寗即可補血調經治愈雜病發健康之域矣◉定價◉每盒二元◉每打廿元
外埠批發一律現款特別優待 郵購郵費三角滙款須向郵局發不悞遲延
○本舖 奉天北市場大觀茶園南 天壽堂藥店

（招募外埠代理待遇從優函商便妥）
現在代理處
新京義和大藥房、慶升義、吉林義和謙、哈埠仁壽堂、拜泉興盛公、西城鋪育生德、北安鎭和盛、滾源齊生藥房、烏雲郎文堂、撫順信仁堂、營口盛春堂、滿道河街太和祥

產業指導所初年事業
對內部機構分門別部
〔四大部門各有專負責務〕

【大連】關東州生產力擴充推進機關之關東州產業指導所、現正準備創設中、同所之主旨、以從來全面依存對日輸入之關東州產業界、由現狀脫却之、今後生產必需品產業方面、有現地調辦可能、確立自給自足之經濟、樹立指導及轉失業對策、進而更有關滿華三方中小商工業開發之原動力、如此官民一致立足之產業指導所、實爲全國未有之例、其結果頗堪期待、因而最近可見決定之同所機構、大體如左、以州內諸般機關動員下、保持縱橫連絡、即應完遂初期目的、其內部以理事機關、諸問機關、事務執行機關、及直接指導機關四機關構成、

一、理事機關、置理事長一名、理事十五名、理事方面更設理事會、由理事會中、選出常任理事一名、以爲事務執行機關之事務局之統率監督、

一、事務執行機關、由常務理事直屬下、以總務、技術、企畫等設立事務局、總務担當庶務會計、企畫担當調查、企畫、技術各部門、

一、諸問機關、有理事長諸問機關、及事務局諸問機關以官民若干名爲顧問、事務局諸問機關、由關係業者、技術者、專門研究家等擔共部門、構成委員、

一、直接指導機關、置有常置指導者（在連）及臨時招聘指導者、對業者行直接指導、

一、更設屬於事務局之調查室、試作研究室、及指導員養成所等、以謀有側面的推進力、至於同指導所初年度事業計畫如下、

一、州內中小產業、如何起發解決計畫、

（一）生活必需品分別種類調查輸入量、

（一）出產之生產品種類及生產額之調查、

（一）調查現地取得材料、

（一）調查技術勞働者之獲得並勞工賃金、

（一）調查內地生產機械器具種類數量、

一、依以上基礎調查、有發見者、按適地適業、自下半期起、爲行企業計畫及技術試驗、並當指導獎勵、

一、適合關東州之企業（如陶器木工等）由內地招聘專門技術者、於州內選以適切土地、施以實施試驗

新京社會事業協會爲之後援、大會演出之項目、要爲交響樂、合唱、鋼琴獨奏、聯彈、波蘭舞、獨唱等、場所則于協和會館大講堂云、

以鐵煤著名之大溪市
地域擴張較前大五倍
負我國產業開發重任前途無可限量

【本溪】鐵煤都市的本溪湖市域、將從五月二日、擴張到現在四、五倍之百五十九平方啓羅、對於我國重要產業計畫肩負重大任務之該市、名實俱都擴大了、自從滿朝乾隆時代、初被發見鐵石的南滿孫家山脈支脈發展下、太子河沿岸的小部落、自日俄戰爭日本軍大勝後、就實行積極的開發、到了卅數年後的今日、遂成爲國內重要產業都市了、

自從康德四年治廢及行政權的移讓、並街制自同六年十月市制實施以來、約歷一年七個月間的該市發展情形、實在驚人、

市域必須擴張的直接原因、是因爲豫算三億圓五個年計畫、本溪湖煤鐵公司宮原工場建設計畫的進步、該社將來計畫更有擴張宮原工場南部房身屯、鄭家屯的擴張、所以該市爲備人口增加、在窑家溝子、設定面積約一、六平方啓羅的住宅地帶、將各地域新編入市街計畫區域、同時還決定擴張都邑計畫區域的方針、如斯市街計畫區域、由二三九平方啓羅、一躍須擴張到三四三平方啓羅、又都邑計畫地域由一〇五〇平方啓羅、擴張到一五九〇平方啓羅、

本計畫實施之時、計畫範圍可延至鄰接本溪縣、所以爲排除二元行政的不便、在一元的行政下進行計畫、把本溪縣的一部編入市內、編入的部分如次、

平頂山、大峪溝、打魚堡子、崔家沙、歲寧城、姚家灣子、新興、鄭家、徐北、千金溝、稿金溝、朴家灣等十二屯、

康德七年七月末當時面積一二四、〇平方啓羅、戶數一、五四二戶、人口八、一五一人（移動性苦力不在內、）因編入的新行政區域如左、

面積一五九平方啓羅、人口八一、二二九、戶口一三、六一三、

若比建國當時的面積四方里、戶數二、六六二戶人口一五、三六三人、發展的情形、實在是突飛猛進、並因煤鐵事業的進展輕工業、商業的振興、亦自預想之中、所以該市的將來、誠洋洋千里、不可限量云、（寫眞即煤鐵公司之內部）

發展慈善事業 舉開募金演藝會

【新京】首都仁慈女學院、爲擴充發展共慈善事業、乃決定于五月十五、十六兩日、舉開慈善募集金演藝大會、並得首協與

富紳徐連璧氏
躬訪警署獻金國防

【大連】市萬歲街二百二十五番地徐連璧氏因奉亡父遺囑、於四月二十六日午前、躬訪沙河口警察署、對於國防獻金、軍人援護會、分別贈呈千金、以盡寸衷、而了遺志、若徐氏者洵可忠孝双全、因該署頗爲感激云

鳩丸火事機密敗露
船員放火橫領巨欵
首犯落網共犯三人逃遁

【大連】上月二十五日午後七時頃、大連港西溜停泊中之滿鐵小型汽船鳩丸、由汽罐室及船員室發火以來、大連水上署近來不斷的調查其失火因、結果同火事、刻已判明、係同船火夫現居市內寺兒溝王家屯二四番地薛維垣年三十四歲所放者、其放之詳情如下、

薛自本年二月中旬、與寺兒溝王家屯二三番地、同船水夫安成美年三二歲及旅順小平島會河口屯木瓦包工業劉兆儉年四八歲、旅順革鎭堡會青島丸舵夫馬尙斌年三五歲、市內千代田町三九番地前船員李樹仁年二八歲、西山會馬欄屯並職李源凱年三十歲、市內榮町雜貨商李光翰等相共謀、先後向上海密運日銀券及鮮銀券約三萬圓、四月二十五日、薛又被同謀之諸人、依託向青島丸內、密送紙幣一萬一千圓、一時見財眼熱、遂生惡念、與同船水夫安成美陰謀之下、將所託密送之金、密匿安家三千圓、藏於船室內八千圓、當晚放火、企圖燒火後、船室被燒、依以瞞蒙所託諸人、謂紙幣全數被火焚燒、藉以橫領該萬一千圓之巨欵、豈知其用意雖週到、奈終難脫明鑑之官目、其機密敗露後、薛安二人、尙假裝無事、旣被官署逮捕、贓證昭明、礙難倔強、遂將薛以放火並滙兌管理法違反罪、送交檢察局、安劉馬三人、亦以滙兌管理法違反、日前逮捕、送交檢察局、此外三人、因預聞事機敗露、竟各自逃走云、

因水電建設發展計劃
將以豐滿分爲上下段
吉航業公會確立航業方針

【吉林】第二松花江航業於確立會員之保障法及保險法後、商民運貨咸稱穩固、發展航業、船戶福利、均爲數年來航業公會與航海當局之所賜也、然因第二松花江水力電氣建設工事發展、豐滿直接通航不可能時、須講求圓滿之對策、於評議會會議時、經航業關係者討論之結果、須講求上下游分段之發展、在小豐滿強化航業公會之機能、使經過小豐滿之貨物迅速改裝、期貨物之迅速、據聞將來之航業以小豐滿爲分段地、因樺甸磐石間之汽車便利、小豐滿水電建設、航業之運送亦起變更、吉林航業公會爲謀確保航業之進步、將向下游輸樹、扶餘、德惠等地爲聚集點、自從去歲吉林迄至下游一帶之運輸、比較上年增加、航運中集性之遷動、吉林航業事會之經費人員亦將減少、冬期實行半薪制、一切節約辦理、又該會將以前由會中帆船代理運輸保險時積存之保險金返還各會員、關於會員之困難者、採取接濟之方針云、

國兵入營期迫
合格壯丁實施抽籤

【錦州】受得合格之七年度壯丁適齡、於前月檢查後、告以入營時通知惟以光陰迅速、將距入營之期不遠、徵兵關係者、爲決定光榮入營者數、乃依抽籤法取決之因是錦州市、對於合格壯丁之抽籤、於日昨由各徵兵官、及關係者、齊集之下、假市署會議室、嚴正舉行、亘一日間完竣云、

全滿商工理事會 磯部理事出席

【錦州】第十四回、全滿商工公會、理事會議、其檢討事項、刷新會務之方針、於全國商工業、殷殷待望中、決定於五月上旬亘一週間、在大連舉辦、錦州商工公會、派遣之代表、刻已定爲現任磯部常務理事云、

以四拾五萬圓爲目標
公稅局總動員之查定

【公主嶺】本埠公主嶺稅捐局、本年以四拾五萬圓之國稅徵收額爲目標、使管內市民無一脫漏爲趣旨、而向人人皆有納稅途上邁進、故由該局全體總動員作嚴格之調查及審定云、

馬媼焚香失踪 眞相大白

【大民屯】本屬偏堡子分所管界、章京堡子屯住戶、馬姓老媼、焚香祈福失踪、已迭誌本報、該老媼、一生好佛無子、有親姪三人、均撫之成人、前將某姪、過繼爲嗣、其餘二姪、均析居各炊、於上月間、該老媼赴南園內、焚香祈禱、突然失踪、尋找多日尙無下落、而一般迷信者流、扶乩問卜、語怪紛紛、然事有的確者、在舊於前日又經多人、駕筏履翻河內、不意於距家約二里許之水泡內、發現該媼之屍體、遂即打撈岸上、該屍業已腐臭矣、當即報署、經署司法系何主任、張警尉補、協同張佩良醫師、蒞場檢驗、現已掩埋矣云、

天長節慶祝行事

【蘇家屯】四月二十九日、爲友邦日本帝國、天長佳節、本街由協和會主催之下、於早九時、各機關、學校、法團及市民等齊集神社前、舉行盛大祝賀式典、街民各戶、並一律懸掛國旗、以示慶祝云、

私癮者一網打盡

【南坟】當局爲斷禁鴉片起見、希圖國民健全計、於昨日橋頭警察署、保安係主任李玉祥氏、警尉補汪世濟氏、來村協同當分駐所員多數、將當村之私吸鴉片者六人、一併檢舉帶署、以備送康生院療養云、

人事通訊

蔚萁胞妹粹吹、父病危篤、望見報後、速至撫順天主教堂、　兄 趙成達啓

旅大兩地分配食糧
五月起將行通帳制
領糧多寡將依職業年齡決定

【大連】大連、旅順兩市在住滿人之主要食糧（高粱、苞米、粟）配給、近將實施通賬制、查從來配給食粮、經各小賣商（配給店）實施均衡制度、勢若票制一般而行圓滑之配給、然居中亦難發生不正與配給之不圓滑、州廳當局因鑑於此、爲期配給適正計、將依日本內地配給大米辦法、實施相等通賬制、至於其應得配給量依職業、年齡分別而決定、目下正急於準備中、將於五月中旬當可實施云、

社會事業協會主催
州內兒童愛護週間

【大連】關東州社會事業協會、將於六月三日至九日之間、開關東州兒童愛護週間、期使積極行兒童愛護之運動、因協議其體的實施要項、於四月三十日午前十時在州廳會議室、招集州廳、市役所、民政署、滿鐵等各關係者、開接洽會、今將該週間中所行事項、照誌如左、

一、關於調查職業婦人早產、二、幼兒大會（講話、電影）、三、指導與說明姙產婦、育兒健康、四、審查兒童健康、

淋疾　最新化學療法劑

丹毒　敗血性疾患

五淋白濁　只以內服　立即痊愈　一瓶斷根　克奏神効

特靈伯爾之出現、咸推實爲可比於六〇六號之大發見、蓋至今殆無特效藥之丹毒、敗血症、產褥熱以及化膿性諸疾患亦確實奏效、一兩日內即迅速下熱、使患者有起死回生之感、誠奏效如神故也。又對於難治之淋疾、內服後兩三日、尿即清澄病症漸痊愈、決非一般他藥所能及。且對於腎盂炎、膀胱炎、化膿性淋巴腺炎、口峽炎、扁桃腺炎、肺炎等效力可觀、無與論比。

特靈伯爾

テラポール

包裝　片劑（〇・三瓦）二〇片　一〇〇片　五〇〇片　粉末　二五瓦　一〇〇瓦　五〇〇瓦　注射（五%二竓）五支裝　一〇支裝　五〇支裝

一次一－二片　一日三次食後服用

第一製藥株式會社　本社 東京市日本橋區江戶橋三丁目　支店 大阪市東區道修町二丁目

（文獻樣品函索即寄）

滿洲文化普及會　大出日語研究所　大東文化協會　發行圖書總目

最高權威的日本語教本

堂堂之內容！受驗者必携！學習者必讀！

效果的速成式　標準日本語讀本　大出正篤先生著　卷一（四等目標）卷二（三等目標）卷三（二等目標）　定價 六角 七角 八角　郵費 四分 六分 六分

● 日語研究寶鑑（第八版）● 大出正篤先生著　定價一圓六角　郵費十分

● 鐵路日語會話（第十二版）● 大出正篤先生著　定價八角　郵費七分

● 警察日語會話（第九版）● 近藤喜助先生著　定價八角　郵費七分

● 新訂 實用日語會話（第一五版）● 近藤喜助先生著　定價一圓二角　郵費七分

● 女子 實用日語新典（第六版）● 陳達民先生著　定價一圓一角　郵費十分

● 日文尺牘大全（第十三版）● 徐白林先生著　定價一圓三角　郵費十分

● 公文尺牘用語彙集（第四版）　定價九角　郵費十分

最新刊　能率的 速成的　日本語學習與受驗之秘訣　南滿中學堂岩澤巖先生著　六開本四二〇頁 美裝　定價一圓　郵費十分

受驗期切迫　這裡有一柄利刃、一副鑰匙、怕什麼戰場上搏鬪？決不懼堅固的難關！

綜合日本語試驗問題集　集錄（滿洲國政府・滿鐵・中銀・大學・專門學校・中等學校）語學檢定及學校入學試驗日本語問題、最近五箇年集成　（第六版印刷中）六開本四六〇頁　定價一圓五角　郵費十分

滿洲國大學專門學校入學試驗問題解說　康德七八年版（滿洲國各學校全科目試問明解）南滿中學堂岩澤巖・福士匡兩先生著　（第九版印刷中）六開本三〇〇頁　定價一圓三角　郵費七分　殘書只一千部

日本語教科書（譯註本）集成

初等日本語讀本 卷一 卷二 卷三 卷四　中等日本語讀本 卷一 卷二 卷三 卷四　國民高等學校 女子國民高等學校 師道特修科 日本語讀本 卷一 卷二 卷三　師道學校 女子師道學校 日本語讀本 卷一 卷二　國民優級學校 日本語讀本 卷一 卷二

初級中學校 日本語讀本 上册 中册 下册　國民學舍 國民義塾 日語國民讀本 卷一　國民學校 日語國民讀本 卷一　（日滿對譯）大出正篤先生著 日本語趣味讀本 正篇 續篇　標準假名五十音圖表 一組三枚

小朋友（世界童話叢書）魯濱遜漂流記　小人國遊記　大人國遊記　唐先生奇俠傳　一〇〇一夜　尋母三千里　飛國遊記

童話集　日本童話集　伊索童話　小驢號　春光號　瀑布號　乘座物件

盟邦日本紀元二千六百年紀念出版（大東文化協會出版）日本二千六百年史 —滿文全譯— 文學博士大川周明著　六開本 一圓二角　郵費七分

（最新刊）日德意三國軍事同盟記念出版在滿德國領事館後援　（近刊）我之奮鬪　德國總統希特勒著　滿文全譯　六開本 一圓五角　郵費七分　寫眞挿入多數

春宵的好讀物！！　泰西名作小說集　寶島 史蒂芬遜原著 滿文全譯 六開本二一〇頁 定價一圓 郵費六分　狼王 賈克倫敦原著 滿文全譯 六開本二〇〇頁 定價八角 郵費六分

魏啓元著　實用銀行簿記　會社銀行實務者必備讀書　四開本二六〇頁　定價二圓　郵費十二分

袖珍 實用機械工作便覽　寺田莊平著　定價一圓八角　滿系工人必携書機械製圖多數

總批發處　滿洲圖書文具株式會社　奉天市大和區千代田通四〇　電(三)五四九四　振替奉天四九六六番